

Gemeente Hardinxveld-Giessendam
Bestemmingsplan “Spindermolen”

Vaststelling

622.145.40
KUIPERCOMPAGNONS

Datum: November 2023

GEMEENTE HARDINXVELD-GIESSENDAM

Bestemmingsplan “Spindermolen”

TOELICHTING, REGELS, VERBEELDING

werknummer
622.145.40

datum
November 2023

Procedureoverzicht

Fase	Datum
Ontwerp	Juli 2023
Vaststelling	November 2023

TOELICHTING

INHOUDSOPGAVE

1	INLEIDING	4
1.1	Aanleiding.....	4
1.2	Ligging van het plangebied	4
1.3	Vigerende plannen.....	4
1.4	Leeswijzer.....	5
2	PLANBESCHRIJVING	6
2.1	Bestaande situatie.....	6
2.2	Toekomstige situatie.....	6
3.	BELEIDSKADER	8
3.1	Rijksbeleid	8
3.2	Provinciaal beleid.....	8
3.3	Regionaal beleid.....	12
3.4	Gemeentelijk beleid	13
4	WATER	15
4.1	Inleiding.....	15
4.2	Kader.....	15
4.3	Onderzoek	18
5.4	Conclusie	20
5	ARCHEOLOGIE EN CULTUURHISTORIE	21
5.1	Archeologie	21
5.2	Cultuurhistorie.....	21
6.	MILIEUASPECTEN	23
6.1	Vormvrije m.e.r.-beoordeling	23
6.2	Akoestisch onderzoek	24
6.3	Luchtkwaliteit	24
6.4	Externe veiligheid	26
6.5	Milieuhinder bedrijven	27
6.6	Flora en Fauna.....	27
6.7	Bodem.....	31
6.8	Verkeer	32
6.9	Overige belemmeringen	33
7	JURIDISCHE OPZET	34
7.1	Planmethodiek.....	34
7.2	Geometrische plaatsbepaling	36
8	OVERLEG EN INSpraak	37
8.1	Vooraankondiging.....	37
8.2	Overleg ex artikel 3.1.1 Bro	37
8.3	Ontwerpfase.....	37
8.4	Vaststellingsfase	37
9	UITVOERBAARHEID	38
9.1	Maatschappelijke uitvoerbaarheid	38
9.2	Financiële uitvoerbaarheid.....	38
9.3	Handhavingsaspecten.....	38

SEPARATE BIJLAGEN

Bijlage 1: Ecologische quickscan, Van der Goes en Groot, 23 september 2022

Bijlage 2: Stikstofberekening, Ingenieurs Bureau Dordrecht, 23 oktober 2023



Afbeelding 1.1: globale ligging van het bestemmingsplangebied in rood

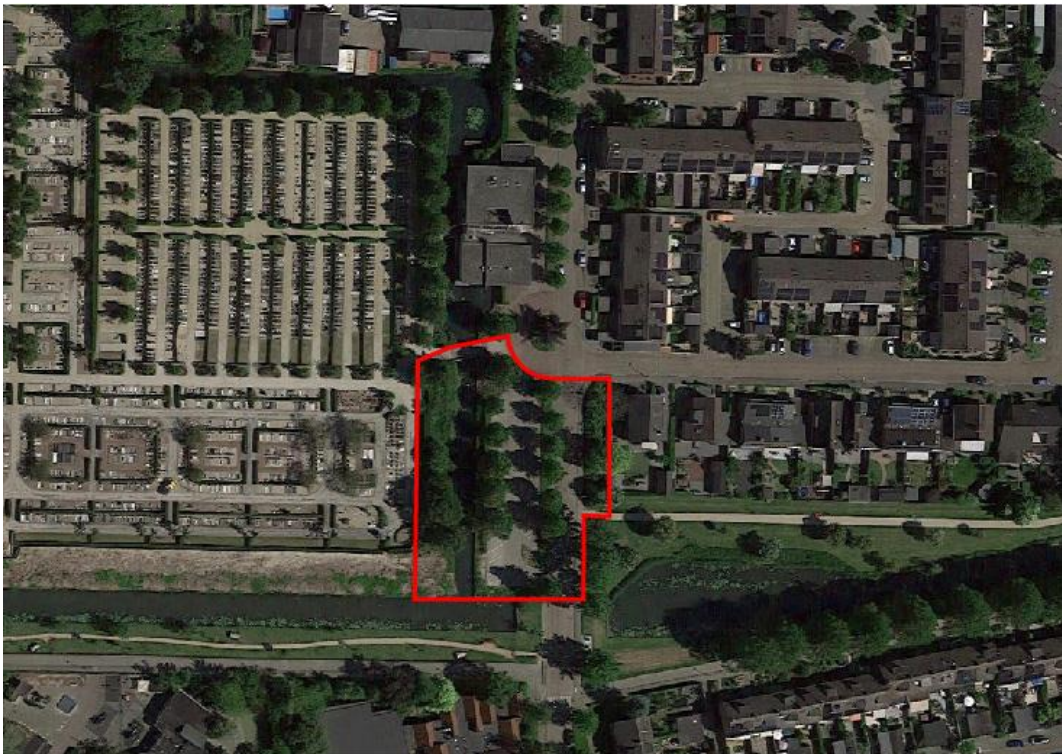

Afbeelding 1.2: begrenzing van het bestemmingsplangebied in rood

1 INLEIDING

1.1 Aanleiding

De voorliggende ontwikkeling voorziet in de uitbreiding van de Algemene Begraafplaats Neder-Hardinxveld in Hardinxveld-Giessendam. Voor de uitbreiding aan de Spindermolen wordt de oostelijk gelegen watergang verlegd ter plaatse van de bestaande parkeerplaats. De parkeerplaatsen vervallen en worden beide zijden van de Spindermolen teruggebracht. De nieuwe parkeervoorzieningen langs de Spindermolen worden gerealiseerd in de bestemming 'Groen'. Binnen deze bestemming zijn parkeervoorzieningen toegestaan. Het nieuwe deel van de begraafplaats past echter niet binnen het geldende bestemmingsplan "Hardinxveld-Giessendam – Bebouwd Gebied". Om de ontwikkeling toch mogelijk te maken is het voorliggende bestemmingsplan opgesteld.

1.2 Ligging van het plangebied

Het voorliggende plangebied is gelegen in Neder-Hardinxveld. Ten westen van het plangebied ligt de bestaande begraafplaats. De Spindermolen grenst aan de oostkant van het plangebied. Op afbeelding 1 en 2 is de ligging van het plangebied weergegeven.

1.3 Vigerende plannen

Ter plaatse van het plangebied geldt het bestemmingsplan "Hardinxveld-Giessendam – Bebouwd Gebied", dat op 30 maart 2018 door de gemeenteraad van Hardinxveld-Giessendam is vastgesteld. Daarin is het plangebied voorzien van de enkelbestemmingen 'Maatschappelijk', 'Verkeer – Verblijfsgebied' en 'Water'. Tevens is het plangebied voorzien van de dubbelbestemming 'Waarde – Archeologische verwachting 9' en voor een klein deel van de dubbelbestemming 'Waterstaat – Waterstaatkundige functie'. Ook is er een gebiedsaanduiding 'Vrijwaringszone – laagvliegroute' opgenomen in het gebied.

De huidige bestemmingen laten het gebruik van de grond als begraafplaats niet toe. Hierdoor dient de bestemming gewijzigd te worden in 'Maatschappelijk'. De bestemming 'Water' dient te worden verplaatst naar de grond waar de watergang naartoe wordt verlegd. Ook de omliggende bestemmingen 'Verkeer – Verblijfsgebied' en 'Groen' zullen hierdoor wijzigen.



Afbeelding 1.3: uitsnede vigerend bestemmingsplan

1.4 Leeswijzer

De toelichting van dit bestemmingsplan is opgebouwd uit 9 hoofdstukken. Na deze inleiding is in hoofdstuk 2 ingegaan op de bestaande situatie van het plangebied en de beoogde ontwikkeling. Hoofdstuk 3 geeft het relevante beleid op Rijks, provinciaal, regionaal en gemeentelijk niveau weer. De Hoofdstukken 4 t/m 7 gaan in op de onderzoeksaspecten water, archeologie en de verschillende milieuaspecten. In hoofdstuk 7 wordt de juridische opzet van het plan nader toegelicht. De hoofdstukken 8 en 9 gaan over de het proces en uitvoerbaarheid.

2 PLANBESCHRIJVING

2.1 Bestaande situatie

De Algemene Begraafplaats Neder-Hardinveld, in het centrum van Hardinxveld-Giessendam, bedraagt in de bestaande situatie 19.000m². De begraafplaats bestaat op dit moment uit circa 2.500 graven. Aan de oost- en zuidzijde wordt de begraafplaats omsloten door een watergang. Aan de oostzijde, aan de Spindermolen is een parkeerplaats met circa 30 parkeerplaatsen.



Afbeelding 2.1 Bestaande situatie plangebied

De begraafplaats kampt met een toekomstig capaciteitsprobleem. Hierom is een onderzoek gestart naar mogelijkheden om de begraafplaats uit te breiden.

2.2 Toekomstige situatie

De voorliggende ontwikkeling omvat een reconstructie van de begraafplaats waarbij de begraafplaats wordt uitgebreid. Hiermee zal er plaats komen voor 138 extra graven. De parkeerplaats verdwijnt en maakt plaats voor de te verleggen watergang en begraafplaats. Daarnaast wordt de Spindermolen heringericht, waarbij ruimte ontstaat voor 31 parkeerplaatsen langs de straat. Afbeelding 2.2 geeft de nieuwe inrichting van het plangebied weer.

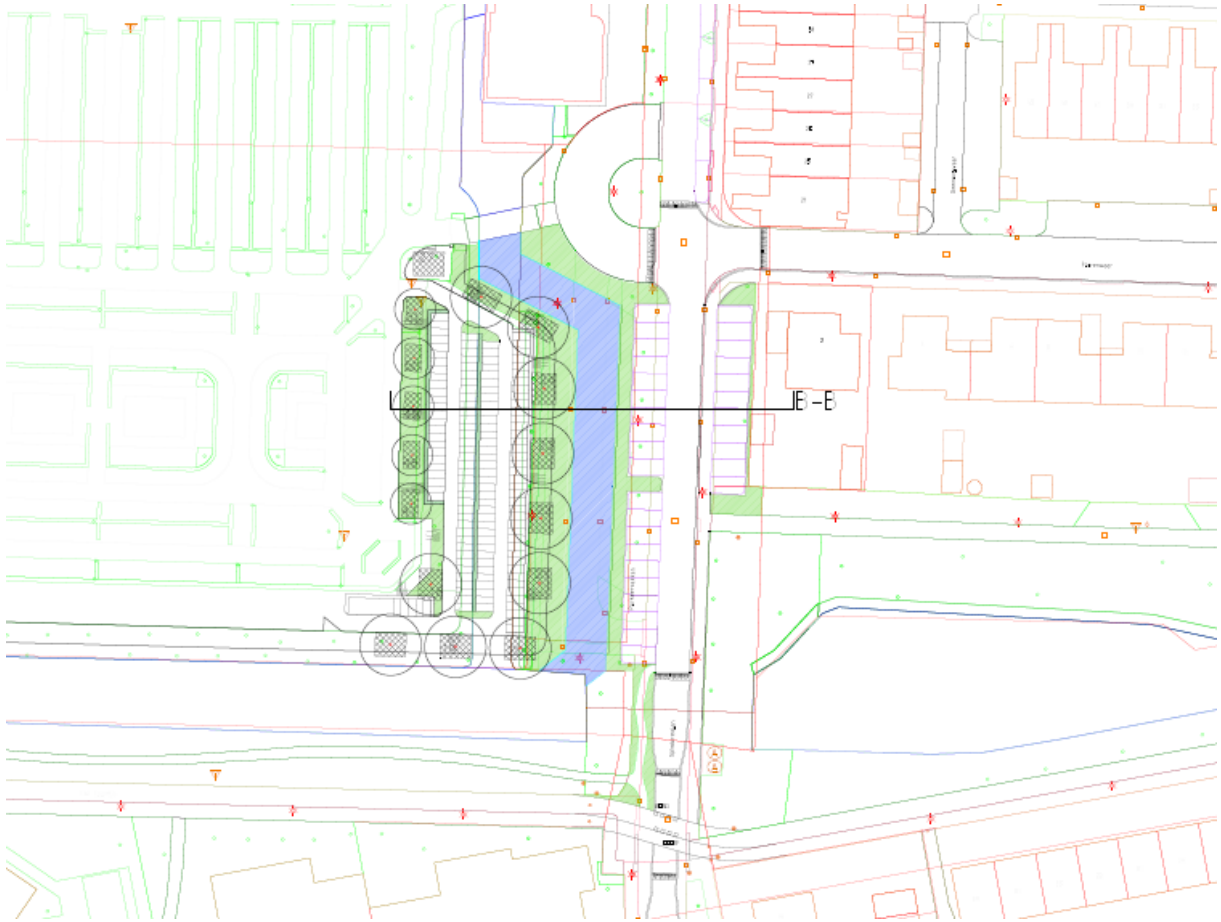

Afbeelding 2.2 Toekomstige inrichting plangebied

3. BELEIDSKADER

3.1 Rijksbeleid

Het Rijk heeft haar ruimtelijk beleid vastgelegd in de Nationale Omgevingsvisie (NOVI) en het Besluit algemene regels ruimtelijke ordening (Barro). De leidende gedachte van het rijksbeleid is ruimte maken voor groei en beweging, waarbij het Rijk zich vooral concentreert op decentralisatie. De verantwoordelijkheid wordt verplaatst van Rijksniveau naar provinciaal en gemeentelijk niveau. In het rijksbeleid worden dan ook geen specifieke uitspraken gedaan met betrekking tot het voorliggende projectgebied.

3.2 Provinciaal beleid

Omgevingsbeleid Zuid-Holland

Op 20 februari 2019 heeft de provincie Zuid-Holland het Omgevingsbeleid vastgesteld. Het Omgevingsbeleid van Zuid-Holland omvat al het provinciale beleid voor de fysieke leefomgeving. Het bestaat uit twee kaderstellende instrumenten: de Omgevingsvisie en de Omgevingsverordening.

Daarnaast zijn in het Omgevingsbeleid operationele doelstellingen opgenomen, zodat zichtbaar is hoe de provincie zelf invulling geeft aan de realisatie van haar beleid. Deze operationele doelstellingen maken onderdeel uit van verschillende uitvoeringsprogramma's en –plannen, zoals het programma Ruimte en het programma Mobiliteit.

Met het Omgevingsbeleid van Zuid-Holland streeft de provincie naar een optimale wisselwerking tussen gewenste ruimtelijke ontwikkelingen en een goede leefomgevingskwaliteit. Uit de provinciale opgaven worden samenhangende beleidskeuzes gemaakt, die doorwerken naar uitvoeringsprogramma's en naar regels in de verordening. De ruimtelijke hoofdstructuur maakt met een integraal kaartbeeld inzichtelijk hoe de strategische beleidskeuzes uit de Omgevingsvisie ruimtelijk samenkomen.

Omgevingsvisie en Omgevingsverordening Zuid-Holland

Door het samenvoegen van verschillende beleidsplannen voor de fysieke leefomgeving sorteert de provincie voor op de Omgevingswet. De Omgevingswet verplicht het Rijk, de provincies en gemeenten een omgevingsvisie te maken. De provinciale Omgevingsvisie bestaat uit de volgende onderdelen:

- Een beschrijving en kaartbeelden van de **ruimtelijke hoofdstructuur**;
- De ontwikkelrichting van het **omgevingsbeleid**: ambities en sturing
- Een beschrijving van de **omgevingskwaliteit** van Zuid-Holland, waaronder de provinciale inzet voor het verbeteren van de ruimtelijke kwaliteit;
- De samenhangende beleidskeuzes voor de fysieke leefomgeving.

Ad. 1 Ruimtelijke hoofdstructuur

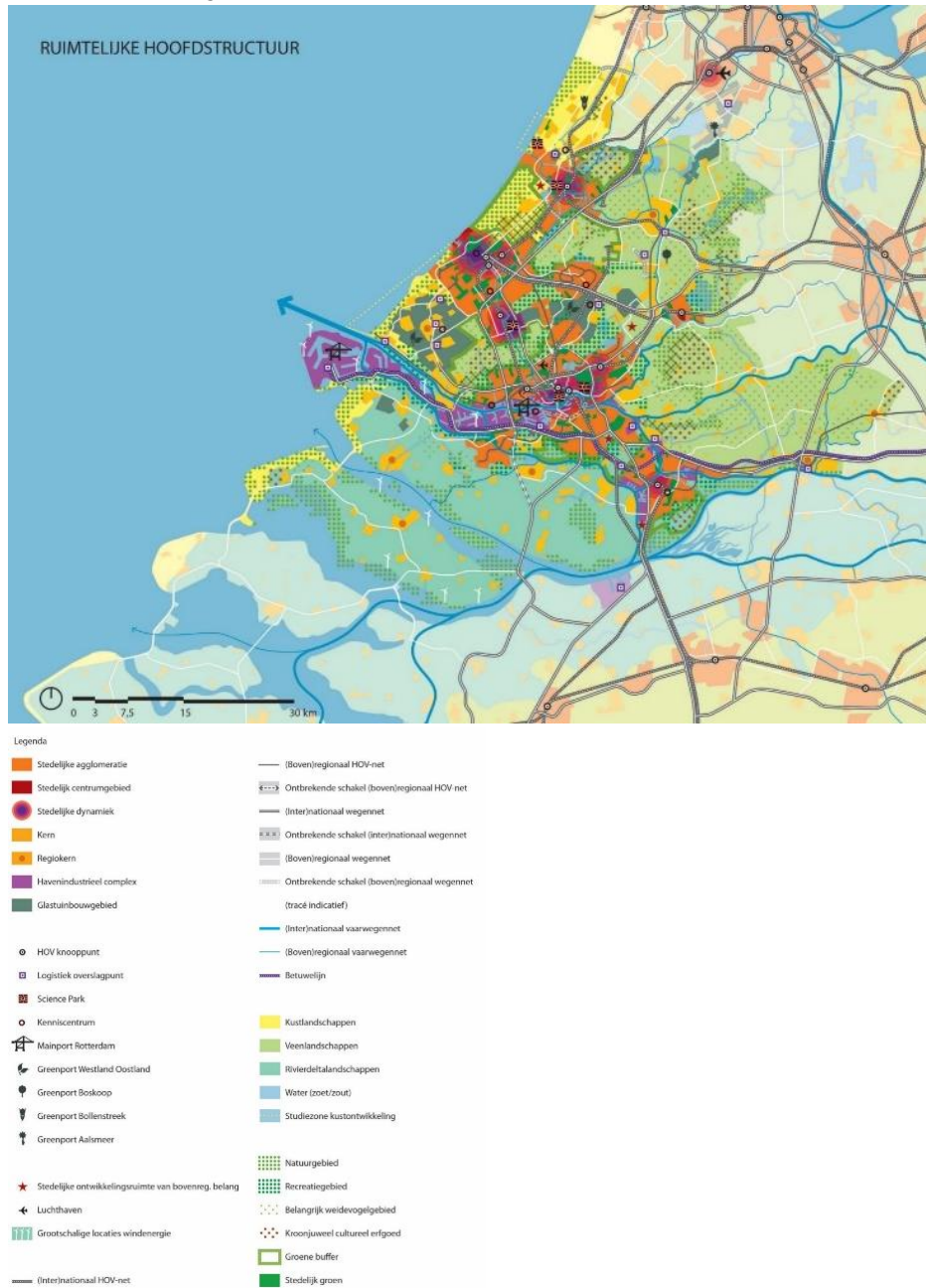

Ad. 2 Omgevingsbeleid: ambities en sturing

De ambitie van de provincie is een slim, schoon en sterk Zuid-Holland. De provincie gaat uit van zes richtinggevend ambities, waarbinnen een aantal opgaven zijn geformuleerd:

1. Naar een klimaatbestendige delta
2. Naar een nieuwe economie: the next level
3. Naar een levendige meerkernige metropool
4. Energievernieuwing
5. Best bereikbare provincie
6. Gezonde en aantrekkelijke leefomgeving

Ad. 3 Omgevingskwaliteit

Centraal doel van het integrale omgevingsbeleid is het verbeteren van de omgevingskwaliteit. Onder 'omgevingskwaliteit' wordt verstaan: het geheel aan kwaliteiten die de waarde van de fysieke leefomgeving bepalen. Ofwel een samenvoeging van ruimtelijke kwaliteit (belevingswaarde, gebruikswaarde en toekomstwaarde) en milieukwaliteit (gezondheid en veiligheid).

De omgevingskwaliteit bestaat uit de unieke kwaliteiten van Zuid-Holland, het toepassen van de leefomgevingstoets (beleidscyclus en monitoring) en een nadere uitwerking van het provinciale beleid. Dit laatste gebeurt door middel van een 'kwaliteitskaart' en bijbehorende 'richtpunten ruimtelijke kwaliteit'.

Kwaliteitskaart, richtpunten en gebiedsprofielen

De provincie geeft richting en ruimte aan een optimale wisselwerking tussen ruimtelijke ontwikkelingen en omgevingskwaliteit. In de gehele provincie, zowel in het stedelijk gebied als in het landelijk gebied, beoogt het kwaliteitsbeleid een 'ja, mits-beleid': ruimtelijke ontwikkelingen zijn mogelijk, met behoud of versterking van de ruimtelijke kwaliteit.

Het ruimtelijk kwaliteitsbeleid bestaat uit een viertal kwaliteitskaarten (de laag van de ondergrond, de laag van de cultuur- en natuurlandschappen, de laag van de stedelijke occupatie en de laag van de beleving), samengevat in één integrale kwaliteitskaart, bijbehorende richtpunten en een aantal bepalingen in de verordening. Ontwikkelingen moeten rekening houden met deze richtpunten. De kwaliteiten zijn uitgewerkt in de gebiedsprofielen.

Het plangebied is opgenomen in drie kwaliteitskaarten. In de laag van de ondergrond is het plangebied aangeduid als 'Rivierdeltacomplex – rivierklei / veen. Richtpunt is dat ontwikkelingen in het rivierengebied het verschil tussen komgronden en oeverwallen herkenbaar wordt gehouden. Voorgenomen ontwikkeling heeft hier geen invloed op.

In de laag van de cultuur- en natuurlandschappen is het plangebied aangeduid als 'Veen(weide)landschap'. Richtpunten in veenlandschappen zijn:

- Bewaren diversiteit aan verkavelingspatronen. Lengtesloten zijn beeldbepalend en worden behouden.
- Ontwikkelingen houden rekening met het behoud van kenmerkende landschapselementen.
- Ontwikkelingen dragen bij aan behoud van de maat en weidsheid van de poldereenheden.
- Nieuwe bebouwing en bouwwerken worden geplaatst binnen de bestaande structuren/ linten en niet in de veenweidepolders.
- Nieuwe agrarische bedrijven liggen aan bestaande ruilverkavelingslinten of op een zeer goed bereikbare locatie voor zwaar verkeer. Ze vormen visuele eilanden in het veenweidelandschap door stevige, passende beplanting en een ligging op ruime afstand van elkaar.

Voorliggend plan heeft geen invloed op de kenmerkende landschapselementen uit het veenlandschap. Er wordt geen nieuwe bebouwing of bouwwerken in een veenweidepolder gebouwd: er is sprake van inbreiding in het bestaand bebouwd gebied.

In de laag van de stedelijk occupatie is het plangebied aangeduid als 'Steden en dorpen'. Relevante richtpunten voor voorgenomen ontwikkeling zijn:

- Ontwikkelingen dragen bij aan de karakteristieke kenmerken/identiteit van stad, kern of dorp.
- Ontwikkelingen dragen bij aan versterking van de stedelijke groen- en waterstructuur.

Voorgenomen ontwikkeling maakt geen nieuwe bebouwing mogelijk. De bestaande watergang wordt verlegd en neemt in omvang toe, waardoor het plan bijdraagt aan de versterking van de bestaande groen- en waterstructuur in de wijk.

Ad. 4 Beleidskeuzes

De provincie heeft 12 provinciale opgaven gedefinieerd, die elk bestaan uit samenhangende beleidskeuzes. Deze beleidskeuzes werken door naar uitvoeringsprogramma's en regels in de verordening. Hieronder zijn de voor het plangebied relevante opgaven uiteengezet.

Gezondheid en veiligheid

Zorgen voor een gezonde en veilige leefomgeving en het beperken van hinder.

Ruimte en verstedelijking

Zorgen voor een zorgvuldig ruimtegebruik en een compact, samenhangend en kwalitatief hoogwaardig bebouwd gebied.

Bodem en ondergrond

Zorgen voor een duurzaam, veilig en efficiënt gebruik van bodem en ondergrond.

Energievoorziening

Bevorderen van een betrouwbare, duurzame en efficiënte energievoorziening met een minimale uitstoot van broeikasgassen.

De voorgenomen ontwikkeling voorziet in de ontwikkeling van een gezonde en veilige leefomgeving en zorgvuldig ruimtegebruik. De diverse relevante milieuaspecten worden in hoofdstuk 6 verder uiteengezet en afgewogen. Voorgenomen ontwikkeling draagt dus bij aan sommige provinciale opgaven en vormt geen belemmering voor de andere provinciale opgaven.

Programma Ruimte

Het Programma ruimte is parallel aan de Omgevingsvisie en de Omgevingsverordening opgesteld. Het Programma ruimte bevat een nadere invulling en operationalisering van ruimtelijk relevante onderdelen van de Omgevingsvisie. Het is enerzijds een beleidsdocument, namelijk uitwerking van de beleidsbeslissingen, en anderzijds gericht op uitvoering. Het document is toegespitst op de thema's Bebouwde ruimte en mobiliteit, Landschap, groen en erfgoed en Water, bodem en energie. Ten aanzien van het voorliggende plangebied worden geen specifieke uitspraken gedaan in het Programma Ruimte.

Conclusie

De ontwikkeling past binnen het provinciale beleid. Het beleid van de provincie Zuid-Holland vormt zodoende geen belemmering voor de ontwikkeling.

Nieuwe Ladder voor Duurzame Verstedelijking

Op 1 juli 2017 is de Nieuwe Ladder voor Duurzame Verstedelijking in werking getreden (artikel 3.1.6 lid twee Bro). De nieuwe Ladder is ten opzichte van de voorgaande Ladder vereenvoudigd. De drie treden zijn komen te vervallen en er is een nieuwe bepaling toegevoegd. De Laddertoets geldt alleen voor plannen die een nieuwe stedelijke ontwikkeling mogelijk maken. Onder een nieuwe stedelijke ontwikkeling wordt verstaan: 'ruimtelijke ontwikkeling van een woongebied of zeehaventerrein, of van kantoren, detailhandel, woningbouwlocaties of andere stedelijke voorzieningen'.

Toetsing aan de nieuwe Ladder houdt in dat een bestemmingsplan dat een nieuwe stedelijke ontwikkeling mogelijk maakt een beschrijving bevat van de behoefte aan die ontwikkeling, en, indien het bestemmingsplan die ontwikkeling mogelijk maakt buiten het bestaand stedelijk gebied, een motivering waarom niet binnen het bestaand stedelijk gebied in die behoefte kan worden voorzien.

Behoefte

Onderhavige ontwikkeling voorziet slechts in een beperkte uitbreiding van de huidige functie. De uitbreiding vindt plaats binnen bestaand stedelijk gebied. Gezien de beperkte omvang van de uitbreiding wordt dit vooralsnog niet gezien als een nieuwe stedelijke ontwikkeling.

De begraafplaats kampt met een toekomstig capaciteitsprobleem, hierdoor is een concrete behoefte aan uitbreiding. De gemeente Hardinxveld-Giessendam heeft aangekondigd dat er graven dienen te worden geruimd om plaats te maken voor toekomstige begrafenissen. Dit zorgde echter voor enige ophef in het dorp, waarna er onderzoek is gestart naar verschillende mogelijkheden om de begraafplaats uit te breiden.

Derhalve voldoet deze ontwikkeling aan de vereisen van de Ladder voor duurzame verstedelijking.

3.3 Regionaal beleid

Visie 2030 Alblasserwaard Vijfheerenlanden

De Visie 2030 is in 2011 uitgewerkt tussen de gemeenten in de Alblasserwaard-Vijfheerenlanden. In 2012 hebben de acht betrokken gemeenteraden de hoofdlijnen van de Visie 2030 vastgesteld. Deze is verdeeld in een manifest en een regioscenario. In het manifest worden de hoofdlijnen van de visie beschreven. Het regioscenario is hiervan een nadere uitwerking. Verschillende beleidsthema's worden behandeld, waaronder de economische ontwikkeling van de regio.

Groeiagenda Drechtsteden

Voor krachtige, economische groei in de Drechtsteden blijft de regio stevig inzetten op een goede bereikbaarheid, goed wonen en werken. Daarom is door de colleges en het Drechtstedenbestuur de 'Groeiagenda 2030': Goed leven in de Drechtsteden opgesteld. In totaal willen de Drechtsteden doorgroeien naar een gebied van meer dan 300.000 inwoners, met 30.000 nieuwe banen en 25.000 nieuwe woningen. Hiermee wil de regio zorgen voor

een goed leven in de Drechtsteden en een bijdrage leveren aan een sterker Nederland. Daarnaast heeft de Regio Drechtsteden-Gorinchem onlangs een Regio Deal ontvangen. De Regio Deal van 22,5 miljoen euro is bedoeld om onder andere het onderwijs beter aan te laten sluiten op de arbeidsmarkt in het gebied. Maar ook is de Regio Deal-subsidie voor verbetering van oevers, woningbouw en om bedrijven te laten innoveren.

In de groeiagenda zijn een aantal concrete thema's benoemd waar de komende jaren kansen en mogelijkheden voor economische groei. Een daarvan is het creëren van 'goed wonen': de regio wil doorgroeien naar meer dan 300.000 inwoners met een evenwichtige verdeling in woonsegmenten, duurzame, gezonde woongebieden, benutting van unieke gebiedskwaliteiten, de transformatie van kwetsbare wijken, interactiemilieus in de binnenstad en een compleet voorzieningenaanbod.

In de groeiagenda worden geen specifieke uitspraken gedaan met betrekking tot voorgenomen ontwikkeling.

3.4 Gemeentelijk beleid

Structuurvisie Hardinxveld-Giessendam 2030

De gemeentelijke structuurvisie, die op 19 februari 2015 is vastgesteld, is een ruimtelijke ontwikkelingsvisie met een richtinggevend en programmatisch karakter die integrale keuzes bevat voor de hoofdlijnen van beleid voor de komende periode. De structuurvisie bouwt voort op de Visie Hardinxveld-Giessendam, die op 22 maart 2012 na een zeer interactief traject met de bevolking is vastgesteld. De structuurvisie vertaalt deze visie naar de ruimtelijke ontwikkeling van Hardinxveld-Giessendam. De structuurvisie, die vooruitkijkt tot 2030, is eveneens een integraal document en heeft als doel om de verschillende belangen, bijvoorbeeld tussen landschap, woningbouw, maatschappelijke voorzieningen en werkgelegenheid zorgvuldig af te wegen. De structuurvisie biedt een kader waarin aanspraken op de ruimte kunnen worden afgestemd en gecombineerd. Deze structuurvisie is vooral gericht op behoud en verbetering van de bestaande ruimtelijke en sociale kwaliteiten. Daarnaast is de structuurvisie gericht op het versterken en behouden van de leefbaarheid.

In de structuurvisie wordt gestuurd op ruimtelijke structuren: waar gebeurt wat, op welke manier, op welk moment en waarom? De structuurvisie is bedoeld om voor de langere termijn ruimtelijke samenhang tot stand te brengen en bezit daarom een zekere mate van globaliteit en abstractie. Het vormt de basis voor het toekomstig beleid; ter uitwerking van de structuurvisie kunnen gebiedsvisies, masterplannen en bestemmingsplannen worden opgesteld en concrete (plan)ontwikkelingen in gang worden gezet.

In de structuurvisie worden geen specifieke uitspraken gedaan met betrekking tot het voorliggend plangebied.

Verkeersbeleid

In 2012 is het Gemeentelijk Verkeers- en Vervoerplan (GVVP) vastgesteld. Het doel van dit plan is het vastleggen van het beleid op het gebied van verkeer en vervoer in de gemeente Hardinxveld-Giessendam voor de periode 2012 tot 2022, dat aansluit bij de ambities en speerpunten die de gemeente heeft, maar tevens past binnen de kaders die hogere overheden in hun beleid stellen. Deelaspecten van het beleidsterrein verkeer en vervoer en raakvlakken met andere beleidsterreinen worden in dit plan bij elkaar gebracht, wat

resulteert in een integrale visie op verkeer- en vervoerbeleid in de gemeente Hardinxveld-Giessendam. Om uitvoering te geven aan het opgestelde gemeentelijke beleid wordt het plan vergezeld van een uitvoeringsprogramma met daarin maatregelen en projecten.

Het gebied wordt in de huidige en toekomstige situatie ontsloten aan de Spindermolen. De bestaande parkeerplaatsen worden aan de Spindermolen teruggebracht.

Voor een veilige en herkenbare weginrichting is het belangrijk dat alle wegen zoveel mogelijk worden ingericht conform de Essentiële HerkenbaarheidsKenmerken (EHK). Volgens de principes van Duurzaam Veilig moet een weggebruiker bijna als vanzelf het gewenste gedrag op een bepaald type weg vertonen. De EHK maken de wegcategorieën voor de weggebruiker beter herkenbaar.

Groenbeleidsplan

Het groenbeleidsplan vormt de basis voor het gemeentelijk groenbeleid op de langere termijn. In het plan zijn randvoorwaarden en uitgangspunten geformuleerd die dienst kunnen doen als toetsingskader waar het gaat om belangenafwegingen tussen het groen enerzijds en andere aspecten anderzijds. Het plan is richtinggevend en heeft een vergelijkbare status als andere gemeentelijke beleidsplannen. Ten aanzien van het voorliggende plangebied worden geen specifieke uitspraken gedaan.

Bomenbeleidsplan en Groene Kaart

Het bomenbeleidsplan (en de daarbij behorende Groene Kaart) vormt een uitwerking van het Groenbeleidsplan en geeft invulling aan de wens om de bomenverordening te vereenvoudigen. Op de Groene Kaart zijn de bomen die zich binnen de belangrijkste boomstructuren van de gemeente bevinden en bomen met een bijzondere status opgenomen. De laatstgenoemde bomen staan op de lijst waardevolle bomen.

Het plangebied maakt in het Bomenbeleidsplan en op de Groene Kaart deel uit van de begraafplaats en de parkzone rondom de watergang Middenwetering. Met voorgenomen ontwikkeling wordt de bestaande watergang verlegd. Het aanwezige groen dat hier eventueel voor moet worden gekapt, zal worden teruggebracht. In het plangebied zijn geen waardevolle bomen of houtopstanden aanwezig.



Afbeelding 3.1: uitsnede Groene Kaart, de globale ligging van het plangebied is rood omcirkeld

4 WATER

4.1 Inleiding

Op grond van de "Handreiking Watertoets 2; samenwerken aan water in ruimtelijke plannen" alsmede artikel 3.1.1. van het Besluit ruimtelijke ordening dient bij het opstellen van bestemmingsplannen in een vroegtijdig stadium overleg plaats te vinden met de betrokken waterbeheerder. Daarnaast worden initiatiefnemers van ruimtelijke ontwikkelingen verplicht "een beschrijving van de wijze waarop rekening is gehouden met de gevolgen van het plan voor de waterhuishouding" (3.1.6. eerste lid, sub b Besluit ruimtelijke ordening) op te nemen in de toelichting van bestemmingsplannen. Dat betekent dat elk plan moet worden voorzien van een zogenoemde "waterparagraaf", die tenminste de volgende elementen bevat:

- een omschrijving van de te verwachten effecten van de ruimtelijke ingreep op de waterkeringszorg en de waterhuishouding. Het inundatierisico en de consequenties voor de waterkwantiteit, de waterkwaliteit en de riolering worden behandeld; een beschrijving van de wijze waarop de initiatiefnemer het wateradvies van de waterbeheerder(s) heeft verwerkt. Indien wordt afgeweken van het wateradvies dient daarvoor een motivering te worden opgenomen;
- een beschrijving van de wijze waarop het wateradvies vertaald wordt naar de regels en de verbeelding geometrische plaatsbepaling.

4.2 Kader

Europees en rijksbeleid

Nationaal Waterplan

De waterplannen geven het landelijke, respectievelijk regionale (strategische) waterbeleid weer. Voor het rijk is dit vastgelegd in het Nationaal Waterplan (NWP). Het NWP geeft de hoofdlijnen, principes en richting van het nationale waterbeleid. Het Nationaal Waterplan 2016-2021 is de opvolger van het Nationaal Waterplan 2009-2015 en vervangt dit plan én de partiële herzieningen hiervan. Het NWP is op 10 december 2015 door de minister van Infrastructuur en Milieu en de staatssecretaris van Economische Zaken vastgesteld.

Op basis van de Waterwet is het Nationaal Waterplan voor de ruimtelijke aspecten tevens een structuurvisie. Het NWP is zelfbindend voor het Rijk. Het Rijk is in Nederland verantwoordelijk voor het hoofd- watersysteem. In het Nationaal Waterplan legt het Rijk onder meer de strategische doelen voor het waterbeheer vast.

Het kabinet speelt proactief in op de verwachte klimaatveranderingen op lange termijn, om overstromingen te voorkomen. Binnen de planperiode gaan realistische maatregelen in uitvoering die een antwoord bieden op de opgaven voor de korte termijn en voldoende mogelijkheden openlaten om op langere termijn verdere stappen te zetten. Het kabinet sluit daarmee aan bij de resultaten van het Deltaprogramma. Met deze handelwijze is Nederland koploper en toonaangevend voorbeeld in de wereld. Met dit Nationaal Waterplan voldoet Nederland aan de Europese eisen die voortvloeien uit de Kaderrichtlijn Water (KRW), de Richtlijn Overstromingsrisico's (ROR) en de Kaderrichtlijn Mariene Strategie (KRM).

Vanuit de verantwoordelijkheid voor het watersysteem verankert het Rijk de volgende principes:

1. integraal waterbeheer: het kabinet houdt vast aan een integrale aanpak van de wateropgaven, door opgaven op het gebied van waterkwantiteit (waterveiligheid en wateroverlast), waterkwaliteit en gebruik van (zoet)water in natte en droge situaties in samenhang te beschouwen;
2. afwenteling voorkomen: het kabinet wil voorkomen dat waterkwantiteits- en waterkwaliteitsproblemen worden afgewenteld in de ruimte en de tijd, zoals het afwentelen van bovenstrooms veroorzaakte waterkwaliteitsproblemen op benedenstrooms gelegen wateren. Om afwenteling te voorkomen, maken beheerders onderling afspraken over acceptabele hoeveelheden en de kwaliteit van het te ontvangen water. Om afwenteling te voorkomen gelden ook de tritsen vasthouden-bergen-afvoeren en schoonhouden-scheiden-schoonmaken, deze verantwoordelijkheid geldt tevens voor de toekomstige perceeleigenaren;
3. ruimte en water verbinden: bij de aanpak van wateropgaven en de uitvoering van maatregelen vindt vooraf afstemming plaats met de andere relevante ruimtelijke opgaven en maatregelen in het gebied. Het doel is dat de scope, programmering en financiering zo veel mogelijk op elkaar aansluiten of elkaar versterken. Met deze aanpak is het vaak mogelijk het waterbeheer te verbeteren en tegelijk de economie en de leefomgeving te versterken tegen lagere kosten.

Waterwet

De Waterwet regelt het beheer van de waterkeringen, het oppervlaktewater en het grondwater, verbetert de samenhang tussen waterbeleid en ruimtelijke ordening en zorgt voor een eenduidige bestuurlijke procedure en daarbij behorende rechtsbescherming voor besluiten. De Waterwet dient als paraplu om de Kaderrichtlijn Water (KRW) te implementeren en geeft ruimte voor implementatie van toekomstige Europese richtlijnen.

De waterschappen hebben een bevoegdheid voor het verlenen van vergunningen voor grondwateronttrekkingen, bemalingen en infiltraties, met uitzondering van onttrekkingen voor drinkwater, koude en warmteopslag en grote industriële onttrekkingen van meer dan 150.000 m³/jaar. Gemeenten hebben verdergaande taken en bevoegdheden in het kader van de zorgplicht voor het inzamelen van afvalwater in de riolering en voor hemelwater en grondwater.

Waterbeheer 21^e eeuw (WB21)

In september 2000 heeft de commissie Waterbeheer 21^e eeuw advies uitgebracht over het toekomstig waterbeheer in Nederland. Belangrijk onderdeel van WB21 is het uitgangspunt van ruimte voor water. Er mag geen afwenteling plaatsvinden. Berging moet binnen het stroomgebied plaatsvinden. Dit betekent onder andere het aanwijzen en in stand houden van waterbergingsgebieden. Daarnaast wordt verdroging bestreden en worden watertekorten verminderd.

Provinciaal beleid

Op 29 juni 2016 is het Regionaal waterplan Zuid-Holland 2016-2021 in werking getreden. Het plan is een herziening van het Provinciaal Waterplan Zuid-Holland 2010-2015. Op grond van artikel 4.8 Waterwet dient het waterplan eens in de zes jaar door Provinciale Staten te worden herzien.

Het Hoofdlijnenakkoord 2015 – 2019 van het college van Gedeputeerde Staten schetst de ambitie om beleid zo veel mogelijk integraal vorm te geven en te anticiperen op de visie die ten grondslag ligt aan de Omgevingswet. Specifiek voor het regionale waterbeleid is hieraan voldaan met de Visie Ruimte en Mobiliteit (VRM) en de Voortgangsnota Europese Kaderrichtlijn Water. Dit maakt een volledig nieuw regionaal waterplan overbodig.

Het planherzieningsbesluit bevat geen nieuw beleid. Het verwijst naar de diverse vastgestelde beleidsdocumenten waarin het waterbeleid inmiddels geactualiseerd is opgenomen. Verder benoemt het besluit op welke onderdelen het beleid van het Provinciaal waterplan Zuid-Holland 2010 - 2015 van kracht blijft. Het Regionaal waterplan Zuid-Holland 2016-2021 bestaat uit de Visie Ruimte en Mobiliteit, de Voortgangsnota Europese Kaderrichtlijn Water 2015 en het provinciaal Waterplan Zuid-Holland 2010-2015.

Beleid waterbeheerder

De waterbeheerder ter plaatse van het plangebied is het Waterschap Rivierenland. Daarnaast is de Beneden Merwede inclusief de buitendijks gelegen gronden in beheer bij Rijkswaterstaat. Het Algemeen Bestuur van het Waterschap Rivierenland heeft in november 2015 het Waterbeheerplan 2016-2021 vastgesteld. De doelen in de planperiode zijn onderverdeeld in drie thema's: waterveiligheid, watersysteem en waterketen. Waterveiligheid gaat over maatregelen aan dijken en het beheer hiervan. Tevens is het waterschap verantwoordelijk voor voldoende en schoon water in het gehele watersysteem. Er wordt gezorgd voor de aan- en afvoer van water, een goed waterpeil en goede grondwatercondities. Het derde thema hangt hier nauw mee samen, het zuiveren van het water in de waterketen.

Daarnaast is het doel dat in 2027 de KRW-doelstellingen voor de waterkwaliteit worden gehaald. Hiervoor is het nodig in de periode 2016 tot en met 2021 een groot aantal maatregelen te treffen om vooral de ecologische waterkwaliteit te verbeteren. Ook het stedelijk gebied zal klimaatbestendig moeten worden gemaakt. Samen met de gemeenten wordt in de planperiode verder ingegaan op de ingeslagen weg om het waterbergend vermogen van stedelijk water te vergroten en de waterkwaliteit te verbeteren. Daarnaast geeft het Waterschap met de gemeenten verder vorm aan de samenwerking in de afvalwaterketen.

Met ingang van 22 december 2021 is het Waterbeheerprogramma 2022-2027: 'Versterken, verbinden, vergroenen' van het waterschap Rivierenland in werking getreden. Dit plan gaat over het waterbeheer in het hele rivierengebied en het omvat alle watertaken van het waterschap: waterkeringen, waterkwantiteit, waterkwaliteit, wegen en waterketen.

Het Waterbeheerprogramma 2022-2027 'Versterken, verbinden, vergroenen' beschrijft wat Waterschap Rivierenland in de planperiode 2022-2027 wil bereiken, met wie, hoe men dat wil gaan doen en waarom. In het waterbeheerprogramma zijn voor het waterbeheer de kaders gegeven en de opgaven gedefinieerd. De visie van Waterschap Rivierenland is vertaald in 8 hoofdthema's: beschermen tegen overstromingen, water eerlijk verdelen, voorbereiden op extreem weer, streven naar schoon water van een goede biologische kwaliteit, bijdragen aan een fijne leefomgeving voor mens en natuur, kwaliteitsverbetering zwemwater, toewerken naar klimaat- en energieneutraliteit en toewerken naar circulariteit.

Daarnaast beschikt het Waterschap Rivierenland over een verordening: de Keur voor waterkeringen en wateren. Hierin staan de geboden en verboden die betrekking hebben

op watergangen en waterkeringen. Voor het uitvoeren van werkzaamheden kan een vergunning nodig zijn. De werkzaamheden in of nabij de watergangen en waterkeringen worden getoetst aan de beleidsregels.

Het Waterschap Rivierenland hanteert de beleidsregel 'Nieuwe lozingen vanaf verhard oppervlak'. Deze heeft als doel de versnelde afvoer van hemelwater als gevolg van de uitbreiding van het verhard oppervlak te beperken tot de maatgevende afvoer van het landelijk gebied. Een uitbreiding van het verhard oppervlak moet vanuit waterhuishoudkundig opzicht dus waterbalans-neutraal plaatsvinden.

Daarnaast beschikt het Waterschap Rivierenland over een verordening: de Keur voor waterkeringen en wateren. Hierin staan de geboden en verboden die betrekking hebben op watergangen en waterkeringen. De watergangen zijn opgenomen in de Legger. Voor het uitvoeren van werkzaamheden in of nabij het oppervlaktewater kan een vergunning nodig zijn. De werkzaamheden in of nabij de watergangen en waterkeringen worden getoetst aan de beleidsregels. In aansluiting op het landelijk beleid hanteert het Waterschap Rivierenland het beleid dat bij nieuwe plannen altijd onderzocht behoort te worden hoe omgegaan kan worden met het schone hemelwater. Binnen Rivierenland wordt voornamelijk ingezet op "vasthouden – bergen – afvoeren" van schoon water. De waterschappen werken integraal samen met gemeenten, die vaak het beheer over de ruimtelijke ordening en van de openbare ruimte hebben

Gemeentelijk beleid

In 2003 hebben gemeente en Waterschap een stedelijk waterplan voor Hardinxveld-Giessendam opgesteld. In het waterplan staan maatregelen beschreven om het oppervlaktewater te verbeteren. Na vaststelling van het waterplan in 2003 zijn diverse projecten gestart. Deze projecten zijn inmiddels allemaal afgerond.

In 2010 en 2011 hebben gemeente en waterschap het waterplan geëvalueerd. De doelen uit het plan uit 2003 zijn behaald. Met het afronden van het waterplan is het niet zo dat hiermee de taken van gemeente en waterschap zijn afgerond. Er is gewerkt aan een verdere verbetering van de waterhuishouding op straat- en wijkniveau. Waterschap en gemeente hebben begin 2016 beiden extra geld beschikbaar gesteld om aanvullende maatregelen om wateroverlast te beperken en om de (water)systemen robuuster te maken en beter te laten functioneren. Deze maatregelen zijn inmiddels afgerond.

4.3 Onderzoek

Oppervlaktewatersysteem

Binnen het plangebied bevindt zich een B-watergang (zie afbeelding 4.1). Deze watergang zal worden verlegd. Ten zuiden van het plangebied loopt de A-watergang Middenwetering. Hieraan vinden geen aanpassingen plaats.



Afbeelding 5.1: uitsnede Legger Wateren Waterschap Rivierenland

Waterkwantiteit

Voor plannen met een toename aan verhard oppervlak zijn compenserende maatregelen nodig. Bij toename van verharding tot 5.000 m² in stedelijk en landelijk gebied geldt de vuistregel: 436 m³ waterberging per hectare verharding.

De watergang naast de parkeerplaats wordt iets in oostelijke richting verlegd. Hierdoor krijgt de watergang er een 'knik' bij waardoor er geen water verloren gaat. De parkeerplaats maakt plaats voor de watergang en begraafplaats. De rijbaan naast het plangebied wordt smaller zodat er ruimte ontstaat voor parkeren langs de Spindermolen. Hierdoor komt er ook geen verharding bij. Tevens zijn parkeervoorzieningen binnen de bestemming 'Groen' reeds toegestaan.

Veiligheid

Het plangebied is niet gelegen in een beschermingszone van een waterkering.

Natte natuur / verdroging

Het plangebied is niet gelegen in een (nat) natuurgebied of (natte) ecologische verbindingzone. Verdroging zal niet optreden door de voorgestane ontwikkelingen, omdat het grondwaterpeil niet zal worden aangepast.

Keur en Legger

Alle handelingen of werkzaamheden in de nabijheid van watergangen en waterschapswegen vallen onder de regels van de Keur. In deze verordening van het

Waterschap zijn gebods- en verbodsbepalingen opgenomen om de waterstaatsbelangen veilig te stellen. In de meeste gevallen is een vergunning benodigd.

De Legger is een register waarin functie, afmetingen en onderhoudsplichtigen van wateren (zoals sloten en vaarten), waterbergingen en natuurvriendelijke oevers vastgelegd zijn. Ook geeft de legger de ligging van wateren, waterbergingen en natuurvriendelijke oevers aan, zodat duidelijk is waarop de Keur van toepassing is.

Ontwerpnormen

In de Beleidsregels voor de Keur van het waterschap zijn ontwerpnormen voor het watersysteem opgenomen. Verder zijn er Algemene regels, bijvoorbeeld voor het planten van bomen langs sloten. Stilstaand water moet zoveel mogelijk worden voorkomen, door het onderling verbinden van sloten of bij doodlopende wateren door het plaatsen van lozingspunten vanuit het regenwaterriool.

Om het waterkwantiteitsbeheer te kunnen waarborgen dienen doorstroomprofielen in stand te worden gehouden. De watergang binnen het plangebied betreft een B-watergang ten behoeve van de lokale waterafvoer en -berging.

5.4 Conclusie

Het bestemmingsplan is conform het gestelde in ex artikel 3.1.1. van het Bro, aan het Waterschap voorgelegd. Daarnaast is voor het project een watervergunning (kenmerk 2020154192/2021031707) afgegeven. Hiermee vormt het aspect water geen belemmering voor voorliggende ontwikkeling.

5 ARCHEOLOGIE EN CULTUURHISTORIE

5.1 Archeologie

5.1.1 Kader

Cultuurhistorische Hoofdstructuur Zuid-Holland

De provincie Zuid-Holland heeft kaarten vervaardigd waarin de Cultuurhistorische Hoofdstructuur (CHS) van Zuid-Holland is vastgelegd. Dit project is opgezet om het beleid en alle verantwoordelijkheden die de provincie heeft op het gebied van cultureel erfgoed – te weten archeologie, nederzettingsgeschiedenis en landschapsbehoud - te onderbouwen en te integreren. Zo kan de waardering, de toetsing en de actieve bescherming van historische kwaliteiten worden verbeterd. De kaarten vestigen de aandacht op onder meer de landschapsvorming in het poldersysteem.

Uit de kaart van de CHS Zuid-Holland blijkt dat binnen het plangebied geen waardevolle cultuurhistorische lijnen of objecten aanwezig zijn.

Gemeentelijke Beleidsnotitie Archeologie

Op de Archeologische verwachtings- en beleidsadvieskaart voor de gemeente Hardinxveld-Giessendam is een verfijning gegeven van de archeologische (verwachtings)waarden. Uitgangspunt is het zoveel mogelijk behouden van archeologische waarden 'in situ' door deze in te passen in de ontwikkeling.

Regioprofielen Zuid-Holland

De provincie Zuid-Holland heeft de regio ingedeeld in gebiedsprofielen. Een gebiedsprofiel beschrijft en visualiseert kenmerkende ruimtelijke elementen die van bovenregionaal belang zijn. Gemeente Hardinxveld-Giessendam valt onder het gebiedsprofiel Alblasserwaard-Vijfheerenlanden. De ontwikkeling past binnen de ambities die zijn gesteld in dit gebiedsprofiel.

5.1.2 Onderzoek

Op basis van de Archeologische verwachting- en Beleidsadvieskaart van de gemeente Hardinxveld-Giessendam ligt het plangebied op gronden waarop een lage archeologische verwachting rust. In het bestemmingsplan is opgenomen dat bij een lage verwachtingswaarde onderzoek voor ingrepen verplicht over een oppervlakte van 10.000 m² of meer en dieper dan 0,3 m. Dit aantal m² wordt bij door de ontwikkeling niet overschreden, waardoor er geen archeologisch onderzoek noodzakelijk is.

5.1.3 Conclusie

Op basis van de onderzoeksresultaten kan worden gesteld dat het aspect archeologie geen belemmering vormt voor voorliggend plan.

5.2 Cultuurhistorie

5.2.1 Kader

Visie erfgoed en ruimte 'Kiezen voor karakter'

In de Visie erfgoed en ruimte 'Kiezen voor karakter' zet het Rijk uiteen hoe cultureel erfgoed wordt geborgd in de ruimtelijke ordening voor de periode 2011-2016. De moderne

monumentenzorg is ontwikkelings- en gebiedsgericht. Bovendien vindt het Kabinet samenwerking met publieke en private partijen van belang. In 2017 heeft de Visie erfgoed en ruimte 'Kiezen voor karakter' een doorstart gekregen.

In de Visie wordt het karakter van Nederland gevat in vier kenmerkende eigenschappen: waterland, stedenland, kavelland en vrij land. De gebiedsgerichte omgang met erfgoed vergt dat deze karakteristieken worden verbonden met opgaven uit andere sectoren en dat de economische, sociaal-culturele en ecologische kracht van het erfgoed beter wordt uitgebaut.

Veranderingen in de monumentenzorg en de ruimtelijke ordening geven burgers en bedrijven meer ruimte en geven decentrale overheden meer vrijheden en verantwoordelijkheden. Iedere overheidslaag staat voor de taak zijn belangen zo veel mogelijk vooraf kenbaar te maken en waar nodig met regels te borgen. Het Rijk is daarnaast verantwoordelijk voor een goed functionerend stelsel. Provincies krijgen een centrale rol in de gebiedsgerichte belangenafweging en gemeenten verbinden gevolgen aan een gebiedsgerichte analyse van erfgoedwaarden bij het opstellen van ruimtelijke plannen.

Het Rijk heeft gekozen voor vijf prioriteiten van het gebiedsgerichte erfgoedbeleid in de komende jaren:

1. werelderfgoed: de samenhang borgen en de uitstraling vergroten;
2. eigenheid en veiligheid: zee, kust en rivieren;
3. herbestemming als (stedelijke) gebiedsopgave: met focus op groei en krimp;
4. levend landschap: synergie tussen erfgoed, economie en ecologie;
5. en wederopbouw: het tonen van een tijdperk.

In de jaren 2012-2016 heeft de Rijksdienst in deze vijf programmalijnen uitvoering gegeven aan de beleidsnota Visie Erfgoed en Ruimte. Het programma Erfgoed en Ruimte wordt met een paar jaar verlengd, tot aan de invoering van de Omgevingswet.

Cultuurhistorische Hoofdstructuur Zuid-Holland

De provincie Zuid-Holland hanteert het beleidsinstrument "Cultuurhistorische Hoofdstructuur Zuid-Holland (CHS)". In de CHS heeft de provincie bestaande en mogelijk te verwachten archeologische waarden in beeld gebracht. In het bijbehorende "Beleidskader Cultuurhistorische Hoofdstructuur Zuid-Holland" zijn per waarderingcategorie algemene beleidsuitgangspunten geformuleerd. De waardering zoals vastgelegd in de cultuurhistorische hoofdstructuur geldt als uitgangspunt van beleid.

5.2.2 Conclusie

Uit de kaart van de CHS Zuid-Holland blijken in het plangebied geen belangrijke cultuurhistorische en landschappelijke kwaliteiten aanwezig zijn. Het gebied herbergt geen waardevolle aspecten.

6. MILIEUASPECTEN

6.1 Vormvrije m.e.r.-beoordeling

Het voorkomen van aantasting van het milieu is van groot maatschappelijk belang. Het is daarom zaak om het milieubelang volwaardig in de besluitvorming te betrekken. Om hier in de praktijk vorm aan te geven is het instrument milieueffectrapportage of te wel m.e.r. ontwikkeld. De m.e.r.-beoordeling is een instrument met als hoofddoel het milieubelang volwaardig te laten meewegen bij de voorbereiding en vaststelling van plannen en besluiten.

De uitbreiding van een begraafplaats valt (mogelijk) onder het bepaalde in categorie D 11.2 van onderdeel D van de bijlage bij het Besluit m.e.r.. Deze activiteit betreft de aanleg, wijziging of uitbreiding van een stedelijk ontwikkelingsproject met inbegrip van de bouw van winkelcentra of parkeerterreinen. Een stedelijk ontwikkelingsproject omvat ingevolge het Besluit m.e.r. bouwprojecten als woningen, parkeerterreinen, bioscopen, theaters, sportcentra, kantoorgebouwen en dergelijke of een combinatie daarvan. Een begraafplaats als zodanig is niet expliciet aangehaald in de toelichting bij het Besluit m.e.r. maar wordt, gezien de definitie, niet direct uitgesloten. Een begraafplaats is een bouwproject en wordt gezien als een wenselijke/nodige voorziening bij verdere stadsontwikkeling. De uitbreiding van de begraafplaats is een wens van de gemeenteraad van Hardinxveld-Giessendam.

Hoewel de drempelwaarde (kolom 2) niet wordt overschreden dient evenwel een vormvrije m.e.r.-beoordeling te worden opgesteld. Dit dient plaats te vinden aan de hand van drie criteria:

1. Kenmerken van het project;

De gemeente Hardinxveld-Giessendam heeft de wens om de Algemene Begraafplaats Neder-Hardinxveld naar het oosten uit te breiden. Het betreft 138 extra graven op de plaats waar de huidige parkeerplaats gesitueerd is. De parkeerplaats zal plaats maken voor de begraafplaats en de te verleggen watergang. Daarnaast wordt de Spindermolen heringericht, waarbij ruimte ontstaat voor 31 parkeerplaatsen langs de straat.

2. Plaats van het project;

Algemene Begraafplaats Neder-Hardinxveld is gelegen aan de weg Spindermolen te Hardinxveld-Giessendam, zie paragraaf 1.3. De begraafplaats ligt ten noordoosten van het centrum van Hardinxveld-Giessendam.

3. Kenmerken van het potentiële effect.

In het kader van de voorliggende ontwikkeling zijn in de hoofdstukken hiervoor en in dit hoofdstuk diverse (milieu)aspecten zorgvuldig afgewogen. Per aspect is bepaald of de ontwikkeling gevolgen heeft voor de (milieu)aspecten archeologie, cultuurhistorie, bedrijven- en milieuzonering, bodemgeschiktheid, externe veiligheid, geluid, luchtkwaliteit, flora en fauna, water, verkeer en parkeren. Uit de afweging is gebleken dat de effecten niet van dien aard zijn dat een m.e.r.-beoordeling aan de orde is. Op grond van het voorgaande zijn belangrijke nadelige milieueffecten uitgesloten, waardoor het uitvoeren van een m.e.r.-beoordeling of MER niet zinvol wordt geacht.

6.2 Akoestisch onderzoek

6.2.1 Kader

Op grond van artikel 74 Wet geluidhinder (Wgh) bevindt zich aan weerszijden van een weg een zone waarbinnen akoestisch onderzoek moet worden uitgevoerd. Voordat nieuwe woningen binnen deze zone kunnen worden geprojecteerd dient te worden onderzocht of aan de normen van de Wgh wordt voldaan.

6.2.2 Onderzoek en conclusie

De voorgenomen ontwikkeling voorziet niet in de realisatie van geluidsgevoelige objecten. Akoestisch onderzoek is vanuit de Wet geluidhinder niet noodzakelijk. Vanuit het oogpunt van een goede ruimtelijke ordening verdient het aspect geluid wel aandacht. Tijdens een uitvaart kan omgevingsgeluid hinderlijk zijn. Gezien de ligging van de uitbreiding van de begraafplaatsen is het verkeer op de Spindermolen de maatgevende geluidsbron. Deze wijkontsluitingsweg zal tijdens de spits relatief druk bereden worden. Buiten de spits, op de momenten dat de uitvaarten worden gehouden, is de verkeersintensiteit op de Spindermolen gering waardoor geen geluidshinder zal optreden.

Het aspect geluid veroorzaakt geen belemmering voor de uitbreiding van de begraafplaats en herinrichting van de Spindermolen.

6.3 Luchtkwaliteit

6.3.1 Kader

De kern van de Wet luchtkwaliteit (titel 5.2 luchtkwaliteitseisen van de Wet milieubeheer) is het Nationaal Samenwerkingsprogramma Luchtkwaliteit (NSL). Het NSL is een bundeling maatregelen op regionaal, nationaal en internationaal niveau die de luchtkwaliteit verbeteren en waarin alle ruimtelijke ontwikkelingen/projecten zijn opgenomen die de luchtkwaliteit verslechteren.

Het doel van het NSL is om overal in Nederland te voldoen aan de Europese normen voor de luchtverontreinigende stoffen, waarvan stikstofdioxide (NO₂) en fijn stof (PM₁₀) de belangrijkste zijn. Met het van kracht worden van het NSL per 1 augustus 2009 zijn de tijdstippen waarop moet worden voldaan aan de jaargemiddelde grenswaarden NO₂ en PM₁₀ van 40 µg/m³ aangepast.

Naast de introductie van het NSL is de invoering van het begrip "niet in betekenende mate bijdragen" (NIBM) een belangrijk onderdeel van de Wet luchtkwaliteit. Een project draagt NIBM bij aan de luchtkwaliteit als zowel de jaargemiddelde grenswaarde NO₂ als PM₁₀ niet meer toeneemt dan 3% van de jaargemiddelde grenswaarde van die stof. Dit betekent, kortweg, dat als de toename van de beide jaargemiddelde concentraties kleiner is of gelijk is aan 1,2 µg/m³ (3% van 40 µg/m³) een ontwikkeling kan worden beschouwd als een project dat NIBM bijdraagt aan de luchtkwaliteit.

Een ruimtelijke ontwikkeling kan volgens de Wet luchtkwaliteit doorgang vinden als:

- de ontwikkeling is opgenomen in het NSL;
- de ontwikkeling aangemerkt wordt als een NIBM-project;
- de gestelde grenswaarden in bijlage 2 van de Wet luchtkwaliteit niet worden overschreden;

- projectsaldering kan worden toegepast.

Voor zover de ruimtelijke ontwikkeling is opgenomen in het NSL of de ontwikkeling kan worden aangemerkt als NIBM-project is toetsing aan de normen van de Wet luchtkwaliteit niet nodig.

NIBM-projecten (kleine projecten)

In de bijlagen van de "Regeling niet in betekenende mate bijdragen (luchtkwaliteitseisen)" (ook wel: regeling NIBM) zijn functiecategorieën of combinaties van functiecategorieën aangegeven waarbij sprake is van een NIBM-project.

In de Regeling NIBM is voor een woningbouwlocatie een cijfermatige kwantificatie opgenomen wanneer een woningbouwproject als NIBM kan worden beschouwd. Momenteel bedraagt de cijfermatige kwalificatie 1.500 nieuwe woningen bij één ontsluitingsweg of 3.000 nieuwe woningen bij twee ontsluitingswegen, waarbij het wegverkeer zich evenredig over de beide ontsluitingswegen verdeeld.

6.3.2 Onderzoek

De ontwikkeling valt binnen de NIBM-regeling van de Wet luchtkwaliteit. Om deze reden is onderzoek naar het effect op de concentraties van de luchtverontreinigende stoffen niet noodzakelijk.

Goede ruimtelijke ordening

Vanuit het oogpunt van een goede ruimtelijke ordening is beoordeeld of ter plaatse van het plangebied, mogelijke hogere concentraties luchtverontreinigende stoffen aanwezig zijn. Langs wegen zijn met name de stoffen NO₂, PM₁₀ en PM_{2,5} van belang.

Om de luchtkwaliteit op deze locatie te kunnen beoordelen is gebruik gemaakt van de NSL-monitoringstool. In deze tool zijn de concentraties luchtverontreinigende stoffen opgenomen. Op de volgende afbeelding zijn de jaarconcentraties NO₂, PM₁₀ en PM_{2,5} weergegeven voor het peiljaar 2020.

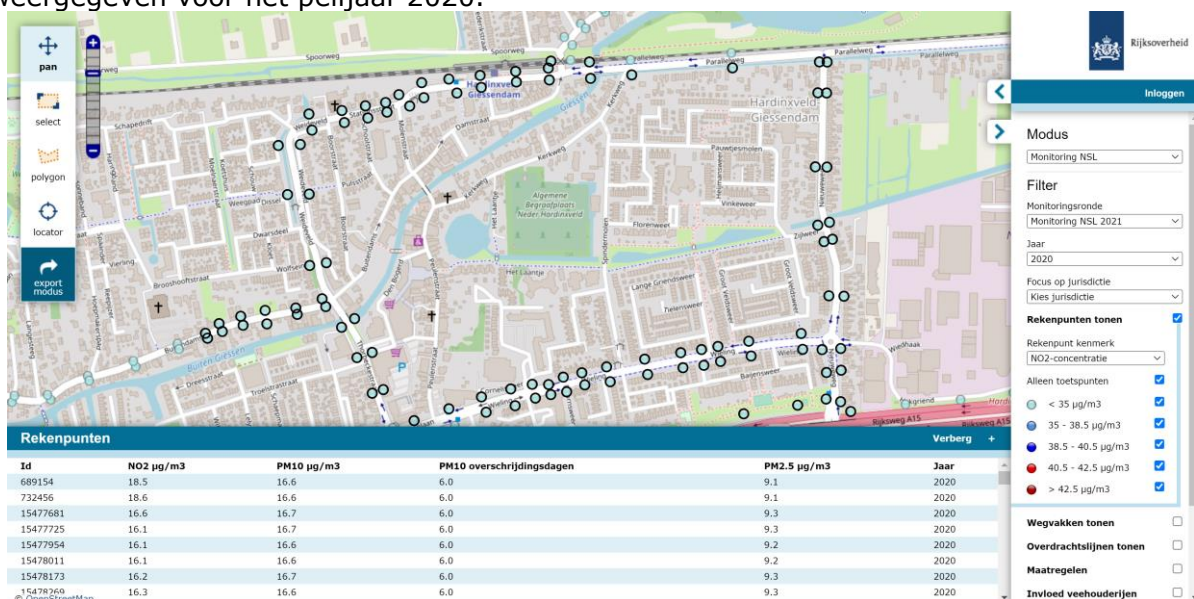

Afbeelding 6.1: jaargemiddelde concentratie NO₂, PM₁₀ en PM_{2,5} (peiljaar 2020).

Uit de NSL-monitoringstool blijkt dat de jaargemiddelde concentraties NO₂, PM₁₀ en PM_{2,5} ter plaatse van het plangebied voor de voorgenoemde stoffen niet meer bedragen dan respectievelijk 20,7 µg/m³, 17,1 µg/m³ en 9,3 µg/m³. De jaargemiddelde grenswaarde van 40 µg/m³ (voor NO₂, PM₁₀) en 25 µg/m³ (voor en PM_{2,5}) wordt dan ook niet overschreden.

De trend is dat de emissies en de achtergrondconcentraties voor de voorgenoemde stoffen in de toekomst zullen afnemen, waardoor in de toekomst dan ook geen overschrijdingssituaties zijn te verwachten.

6.3.4 Conclusie

Het aspect luchtkwaliteit vormt geen belemmering voor de ontwikkeling.

6.4 Externe veiligheid

6.4.1 Wettelijk kader

Externe veiligheid richt zich op het beheersen van activiteiten die een risico voor de omgeving kunnen opleveren. Bij de (her)inrichting van een gebied bepaalt de externe veiligheidssituatie mede de ruimtelijke (on)mogelijkheden.

In het kader van het Besluit ruimtelijke ordening (Bro) gelezen in samenhang met de regels omtrent externe veiligheid moet worden onderzocht of er sprake is van aanwezigheid van risicobronnen in de nabijheid van de locatie waarop het Wro besluit betrekking heeft en dienen het plaatsgebonden risico (PR) en het groepsrisico (GR), en de eventuele toename hiervan, berekend te worden.

Plaatsgebonden risico

Het PR is de kans per jaar dat een persoon op een bepaalde plaats overlijdt als rechtstreeks gevolg van een ongeval met gevaarlijke stoffen, indien hij onafgebroken en onbeschermd op die plaats zou verblijven.

Groepsrisico

Het GR kan worden beschouwd als de maat van maatschappelijke ontwrichting in geval van een calamiteit (en drukt dus de kans per jaar uit dat een groep mensen van minimaal 10 personen overlijdt als rechtstreeks gevolg van een calamiteit).

Verantwoording groepsrisico

Binnen het invloedsgebied geldt dat voor ieder ruimtelijk plan groepsrisicoverantwoording verplicht is. Een verantwoording is een kwalitatieve beschrijving over de waarde van het groepsrisico, maatregelen, zelfredzaamheid en bestrijdbaarheid. Het advies van de veiligheidsregio speelt hierbij een belangrijke rol.

Regelgeving transport van gevaarlijke stoffen over wegen, water en spoor

Het Besluit externe veiligheid transportroutes (Bevt) hanteert een vaste afstand van 200 meter, gemeten vanaf de buitenrand van de transportroute, voor het verantwoordingsgebied. Binnen dit gebied dient de hoogte van het GR inzichtelijk te worden gemaakt. Binnen het invloedsgebied dient een motivering te worden opgesteld over de zelfredzaamheid en bestrijdbaarheid.

Ten aanzien van de verantwoordingsplicht groepsrisico wordt, net als in het Bevb, onderscheid gemaakt tussen een volledige verantwoording en een beperkte verantwoording van het groepsrisico.

In het Bevt zijn tevens plasbrandaandachtsgebieden (PAG) benoemd voor transportroutes. Voor transportroutes over de weg bedraagt het PAG 30 meter, gemeten vanuit de rand van de transportroute.

6.4.3 *Onderzoek en conclusie*

Een begraafplaats wordt niet aangemerkt als een risicobron en wordt ook niet aangemerkt als een (beperkt) kwetsbaar object, zodat nader onderzoek naar externe veiligheid niet noodzakelijk is. Het aspect externe veiligheid vormt geen belemmering voor de ontwikkeling.

6.5 **Milieuhinder bedrijven**

6.5.1 *Kader*

Voor het behoud en de verbetering van de kwaliteit van de woon- en leefomgeving is een juiste afstemming tussen de verschillende voorkomende functies wonen noodzakelijk. Daarbij kan gebruik worden gemaakt van een milieuzonering die uitgaat van richtinggevend afstanden tussen hinderlijke functies (in de vorm van gevaar, geluid, geur, stof) en gevoelige functies. In de publicatie "Bedrijven en Milieuzonering" van de Vereniging van Nederlandse Gemeenten (VNG) (versie 2009) zijn deze richtafstanden opgenomen. Van deze richtafstanden kan gemotiveerd worden afgeweken.

6.5.2 *Onderzoek*

Het plangebied en de omgeving kan worden gezien als het omgevingstype 'rustige woonwijk'. Een begraafplaats valt onder de categorie 1 bedrijf en de richtafstand met betrekking tot geluid is 10 meter. Door de groenstrook, de te verleggen watergang en de Spindermolen wordt deze afstand tot aan de woningen ruimschoots behaald.

6.5.3 *Conclusie*

Het aspect bedrijven en milieuzonering vormt geen belemmering voor de ontwikkeling.

6.6 **Flora en Fauna**

6.6.1 *Kader*

Wet natuurbescherming

Per 1 januari 2017 is de Wet natuurbescherming (Wnb) in werking getreden. Deze wet vervangt drie oude wetten: de Natuurbeschermingswet 1998 (gebiedsbescherming: Natura 2000), de Flora- en faunawet (soortenbescherming) en de Boswet (kapvergunningen).

Soorten

Voor ruimtelijke ingrepen die resulteren in overtreding van één of meer artikelen van de Wnb moet ontheffing worden aangevraagd. Voor een aantal soorten geldt daarenboven het beschermingsregime van de Europese Vogel- en Habitatrichtlijn. Voor werkzaamheden die uit een bestemmingsplan voortvloeien dient voor de start van die werkzaamheden ontheffing te worden aangevraagd indien beschermde soorten voorkomen. Bij de

vaststelling van het plan dient duidelijk te zijn of en in hoeverre een ontheffing kan worden verkregen.

Voor alle in de wet genoemde diersoorten (inclusief vogels) geldt dat het verboden is individuen van deze soorten (opzettelijk) te doden of te vangen. Bovendien is het verboden nesten (en eieren) en (vaste) voortplantingsplaatsen of rustplaatsen van dieren opzettelijk te beschadigen of te vernielen dan wel weg te nemen. Voor de in de wet genoemde plantensoorten geldt dat het verboden is exemplaren in hun natuurlijke verspreidingsgebied opzettelijk te plukken en te verzamelen, af te snijden, te ontwortelen of te vernielen. In de Wnb worden drie beschermingsregimes onderscheiden voor beschermde soorten. Voor de eerste twee regimes gelden aanvullende verbodsbepalingen.

1. Het beschermingsregime Vogelrichtlijn (Vrl), dat van toepassing is op van nature in Nederland in het wild levende vogels van soorten als bedoeld in artikel 1 van de Vrl. Met betrekking tot deze vogelsoorten geldt dat het - aanvullend aan de bovengenoemde verbodsbepalingen - verboden is vogels opzettelijk te storen, behalve als de storing niet van wezenlijke invloed is op de staat van instandhouding van de desbetreffende vogelsoort. Ruimtelijke inrichting of ontwikkeling en dwingende redenen van groot openbaar belang zijn geen reden om ontheffing te verlenen. Ontheffing is uitsluitend toegestaan op basis van de ontheffingsgronden die in de Vrl zijn genoemd. Overigens is het, indien geen ontheffing nodig is, volgens de huidige interpretatie van de wet wel verplicht rekening te houden met het broedseizoen van vogels. Voor sommige vogelsoorten met vaste verblijfplaatsen geldt dat deze vaste verblijfplaatsen en het essentiële leefgebied jaarrond beschermd zijn.
2. Het beschermingsregime Habitatrichtlijn (Hrl), dat van toepassing is op soorten van bijlage IV bij de Hrl, bijlage I en II bij het Verdrag van Bern en bijlage I bij het Verdrag van Bonn. Met betrekking tot deze soorten is het - aanvullend aan de bovengenoemde verbodsbepalingen - verboden dieren opzettelijk te verstoren. Ontheffing wordt voor ruimtelijke inrichting of ontwikkeling alleen verleend indien:
 - ✓ er geen andere bevredigende oplossing is, en
 - ✓ geen afbreuk wordt gedaan aan de gunstige staat van instandhouding van de soort, en
 - ✓ sprake is van één van de volgende (bij ruimtelijke ontwikkeling relevante) belangen:
 - de bescherming van wilde flora en fauna of natuurlijke habitats, of
 - de volksgezondheid, de openbare veiligheid of andere dwingende redenen van groot openbaar belang, met inbegrip van redenen van sociale of economische aard en voor het milieu wezenlijk gunstige effecten.
3. Het beschermingsregime Andere Soorten, dat van toepassing is op soorten van de bijlage behorende bij artikel 3.10 van de Wnb. Ontheffing is alleen mogelijk indien:
 - ✓ er geen andere bevredigende oplossing is, en
 - ✓ indien geen afbreuk wordt gedaan aan de gunstige staat van instandhouding van de soort.

Er is echter geen ontheffing nodig indien gewerkt wordt volgens een geldige gedragscode die van toepassing is op de betreffende soort(en). Vaak is daarnaast ecologische begeleiding en een ecologisch werkprotocol nodig bij de uitvoering van werkzaamheden.

De provincies kunnen voor het beschermingsregime Andere Soorten een algemene vrijstelling verlenen voor onder meer ruimtelijke inrichting of ontwikkeling van gebieden. In Hardinxveld-Giessendam is de provincie Zuid-Holland het bevoegd gezag voor de Wnb.

Indien nesten, (vaste) voortplantingsplaatsen of rustplaatsen van soorten niet (kunnen) worden ontzien, is ontheffing noodzakelijk. Ontheffing is niet benodigd indien de functionaliteit van de nesten, (vaste) voortplantingsplaatsen of rustplaatsen gegarandeerd wordt (het beschadigen en vernielen wordt voorkomen door maatregelen of er zijn voldoende alternatieven).

Ten slotte is altijd de algemene zorgplicht van toepassing, die inhoudt dat een ieder voldoende zorg in acht neemt voor alle inheemse dieren en planten en hun directe leefomgeving (artikel 1.11 van de Wnb). Concreet betekent dit dat bij ruimtelijke ontwikkeling gezorgd moet worden dat dieren niet gedood worden en dat planten verplant worden. Ook dient gelet te worden op bijvoorbeeld de voortplantingsperiode van amfibieën en de zoogperiode van zoogdieren

Natura 2000

De Wnb ziet op de bescherming van Natura 2000-gebieden (Vrl- en Hrl-gebieden). Voor ieder Natura 2000-gebied zijn instandhoudingsdoelstellingen opgesteld voor één of meerdere soorten en/of habitats. Voor ruimtelijke ontwikkelingen binnen de Natura 2000-gebieden en tevens voor ontwikkelingen daarbuiten die van invloed kunnen zijn (door 'externe werking') op die beschermde natuurgebieden, gelden (strengere) restricties. Voor activiteiten of projecten die schadelijk zijn voor de beschermde natuur geldt een vergunningplicht. Middels een 'habitattoets' dient te worden onderzocht of een activiteit (significante) negatieve effecten op de instandhoudingsdoelstellingen voor Natura 2000-gebieden veroorzaakt. De uitkomsten van de habitattoets dienen te worden beoordeeld door het bevoegd gezag.

Natuurnetwerk Nederland en overige bos- en natuurgebieden

Natuurnetwerk Nederland

Het Natuurnetwerk Nederland (NNN) is het Nederlands netwerk van bestaande en nieuw aan te leggen natuurgebieden. Het netwerk moet natuurgebieden beter verbinden met elkaar en met het omringende agrarisch gebied. Het doel van het NNN is de instandhouding en ontwikkeling van natuurgebieden om daarmee een groot aantal soorten en ecosystemen te laten voortbestaan. Sinds 2014 zijn de provincies het eerste verantwoordelijke bevoegde gezag voor het NNN (daarvoor was dat de Rijksoverheid).

6.6.2 Onderzoek

Soortenbescherming

Onderzoeksbureau Van der Goes en de Groot heeft een quickscan flora en fauna uitgevoerd. Hieronder worden de conclusies beschreven. Het volledig rapport is als bijlage 1 bij deze toelichting opgenomen.

Aan de rand van het plangebied kunnen jaarrond beschermde verblijfplaatsen van vogels voorkomen, namelijk die van Gierzwaluw. In het waargenomen grotere nest in en Zomereik binnen het plangebied kan mogelijk een soort met een jaarrond beschermd nest (Ransuil of Sperwer) tot broeden komen. Als voor beide situaties niet kan worden voldaan aan de gestelde voorwaarden is een vervolgonderzoek noodzakelijk. Voor het mogelijk incidentele

terreingebruik van het plangebied door overige vogels met jaarrond beschermde nesten (Slechtvalk en Roek), wordt geen negatief effect verwacht van de ingreep omdat het plangebied slechts een klein deel uitmaakt van een veel groter leefgebied en in de naaste omgeving veel vergelijkbaar of beter biotoop aanwezig is.

Aan de randen van het plangebied kunnen verblijvende vleermuizen voorkomen. Indien niet aan de voorwaarden kan worden voldaan, wordt een vervolgonderzoek geadviseerd. Voor de mogelijk aanwezige foeragerende vleermuizen in het plangebied wordt geen negatief effect verwacht van de ingreep omdat het plangebied slechts een klein deel uitmaakt van een veel groter foerageergebied en in de naaste omgeving veel vergelijkbaar of beter biotoop aanwezig is. De vleermuizen kunnen derhalve gemakkelijk tijdelijk uitwijken. De watergang aan de zuidelijke rand van het plangebied kan mogelijk gebruikt worden als (klein) onderdeel van een vliegroute door vleermuizen. Vooral tijdens de aanlegfase zijn veranderingen aan de orde. Indien er voorkomen wordt dat deze watergang in het donker zal worden beschenen met sterke verlichting zal de functie van deze watergang als mogelijke vliegroute niet aangetast worden.

Gebiedsbescherming en stikstofdepositie

Het plangebied ligt op een afstand van circa 1km van Natura 2000-gebied De Biesbosch. Voor de aanleg en het gebruik van de uitbreiding van de begraafplaats is de stikstofdepositie in de aanleg- en gebruiksfase beschouwd. Door Ingenieurs Bureau Dordrecht is onderzoek uitgevoerd en is beoordeeld of sprake is van een toename van de stikstofdepositie ter plaatse van stikstofgevoelige habitats gelegen binnen Natura 2000-gebieden in de omgeving van het plan. De notitie inclusief berekeningen is opgenomen in bijlage 2. In het onderzoek is naast de uitbreiding van de begraafplaats ook de afbouw van de ingang, parkeerplaats en aansluitend de rioolvervanging van de Spindermolen meegenomen. De rioolvervanging valt echter onder regulier onderhoud en behoort daarmee tot de achtergronddepositie.

Uit dit onderzoek wordt geconcludeerd dat met zekerheid kan worden gesteld dat geen sprake is van een toename van de stikstofdepositie binnen stikstofgevoelige Natura 2000-gebieden door de bouw en het gebruik van de uitbreiding van deze ontwikkeling. Dit betekent dat significant negatieve effecten op de instandhouding van die gebieden kunnen worden uitgesloten en dat de Wet natuurbescherming niet leidt tot belemmeringen voor de ontwikkelingen in dit project.

6.6.3 Conclusie

Het aspect flora en fauna vormt geen belemmering voor de ontwikkelingen in dit plan. Bij de werkzaamheden worden de aanbevelingen uit het soortenonderzoek in acht genomen. Tevens vindt er geen toename van stikstofdepositie binnen stikstofgevoelige Nature 2000-gebieden plaats bij de aanleg- en gebruiksfase. Het aspect gebiedsbescherming en stikstofdepositie vormt daarmee geen belemmering voor de ontwikkelingen in dit plan.

6.7 Bodem

6.7.1 Kader

Wet bodembescherming

Als sprake is van ernstige bodemverontreiniging dan is de Wet bodembescherming (Wbb) van kracht. Het doel van de Wbb is in de eerste plaats het beschermen van de (land- of water-) bodem zodat deze kan worden benut door mens, dier en plant, nu en in de toekomst. Via de Wbb heeft de Rijksoverheid de mogelijkheid algemene regels te stellen voor de uitvoering van werken, het transport van stoffen en het toevoegen van stoffen aan de bodem.

Op 1 januari 2006 is de Wbb ingrijpend aangepast omdat het beleid met betrekking tot bodemsaneringen veranderde. De Wbb kent nu een viertal regelingen die alle vier een ander onderdeel van bodembescherming voor hun rekening nemen:

- Een regeling voor de bescherming van de bodem waarin ook staat dat degene die de bodem verontreinigt, zelf verantwoordelijk is voor het verwijderen van de vervuiling. De overheid kan dwingen tot sanering als de verontreiniging na 1987 is ontstaan.
- Een bijzondere regeling voor de aanpak van nieuwe bodemverontreiniging die is ontstaan als gevolg van een ongewoon voorval (calamiteit).
- Een regeling voor de verontreiniging die is ontstaan voor de Wbb in werking trad in 1987 (historische bodemverontreiniging). Ook in die gevallen geldt dat de vervuiler zelf de verontreiniging verwijdert. Als er geen vervuiler (meer) is, omdat het bedrijf niet meer bestaat en er geen rechtsopvolger is, zal de sanering door de overheid worden uitgevoerd.
- Een regeling voor de aanpak van verontreiniging in de waterbodem. Rijkswaterstaat heeft vooral met deze regeling te maken. De regeling geldt voor alle waterbodemverontreiniging, of de vervuiling nu voor of na 1987 is ontstaan.

Ontwikkelingen kunnen pas plaatsvinden als de bodem, waarop deze ontwikkelingen gaan plaatsvinden, geschikt is of geschikt is gemaakt voor het beoogde doel. Bij nieuwbouwactiviteiten dient de bodemkwaliteit door middel van onderzoek in beeld te zijn gebracht. In het algemeen geldt dat nieuwe bestemmingen bij voorkeur op een schone bodem dienen te worden gerealiseerd.

Besluit bodemkwaliteit

Het doel van het Besluit bodemkwaliteit (2008) is de bodem beter te beschermen en meer ruimte te bieden voor nieuwe bouwprojecten. Ook geeft het besluit gemeenten en provincies meer verantwoordelijkheid om de bodem te beheren.

Het Bouwstoffenbesluit (Bsb) is opgenomen in het Besluit bodemkwaliteit. Het besluit heeft alleen betrekking op steenachtige bouwstoffen. Andere materialen worden in de praktijk ook toegepast als bouwstof maar vallen niet onder dit besluit. Voor grond en baggerspecie in oppervlaktewater en op landbodems gelden aparte regels die ook in het Besluit bodemkwaliteit zijn opgenomen; in tegenstelling tot bouwstoffen kunnen ze weer definitief deel gaan uitmaken van de bodem. Tot slot zijn in het Besluit bodemkwaliteit de kwaliteitsregels voor, onder meer, bodemonderzoek, bodemsanering en laboratoriumanalyses die worden uitgevoerd door adviesbureaus, laboratoria en aannemers (bodemintermediairs) vastgelegd. Deze regels zijn bekend onder de naam Kwalibo (kwaliteitsborging in het bodembeheer). Kwalibo bevat ook maatregelen om de kwaliteit

van ambtenaren die bodembeleid maken of uitvoeren en het toezicht en de handhaving te verbeteren.

Relatie Wabo, Wbb en Woningwet (Wonw)

De inwerkingtreding van de Wabo (1 oktober 2010) heeft ook effect op de Wbb en de Woningwet (Ww): in de Wabo is aangegeven dat in de plaats van de aanhoudingsgrond (uit de Ww) een afstemmingsregeling wordt opgesteld waarbij de inwerkingtreding van de omgevingsvergunning wordt afgestemd op de acties ten aanzien van de bodemverontreiniging. Deze afstemmingsregeling is opgenomen in artikel 6.2c van de Wabo. Voorts geldt ten aanzien van de bodem dat artikel 8, tweede lid, onderdeel c, van de Woningwet gemeenten verplicht in hun bouwverordening voorschriften omtrent het tegengaan van bouwen op verontreinigde bodem op te nemen. Die voorschriften dienen op grond van artikel 8, vierde lid, van de Woningwet in elk geval betrekking te hebben op het verrichten van onderzoek naar aard en mate van verontreiniging van de bodem, op de aard en omvang van dat onderzoek en op inrichting van het op te stellen onderzoeksrapport.

6.7.2 *Onderzoek en conclusie*

De functie wordt ten opzichte van het huidig gebruik niet gewijzigd in een gevoelige functie. Daarbij wordt het plangebied opgehoogd waardoor de bovenlaag van bodem schoon is. Het aspect bodem betreft gezien bovenstaande geen belemmering voor dit plan.

6.8 Verkeer

6.8.1 *Verkeersafwikkeling en verkeersaantrekkende werking*

Met de uitbreiding van de begraafplaats ontstaat ruimte voor 138 extra graven. De verkeersaantrekkende werking van een begraafplaats wordt bepaald per plechtigheid/uitvaart. Door de uitbreiding verandert het aantal uitvaarten of de omvang van de uitvaarten niet. Deze uitbreiding is afkomstig vanuit een capaciteitsprobleem, wat betekent dat de reeds aanwezige graven op de begraafplaats vrijwel volledig bezet zijn en hier geen uitvaarten meer plaatsvinden. Door de uitbreiding van de begraafplaats vindt dus geen significante toename van het verkeer plaats.

De ontsluiting van het plangebied vindt plaats via de Spindermolen. De rijbaan van de Spindermolen wordt smaller zodat er ruimte ontstaat voor parkeren. De Spindermolen en omgeving is verblijfsgebied (30 km/u zone). De weginrichting wordt aangepast aan de uitgangspunten voor de inrichting van een 30 km/u weg.

6.8.2 *Parkeren*

Het bestaande parkeerterrein maakt plaats voor de te verleggen watergang en begraafplaats. Deze parkeerbehoefte wordt opgelost door het creëren van parkeerruimte aan de Spindermolen. De parkeerplaats biedt nu ruimte voor 31 auto's. Dit aantal parkeerplaatsen zal ook worden teruggebracht. De parkeernorm zoals opgenomen in het Gemeentelijk Verkeers- en Vervoersplan van de gemeente Hardinxveld-Giessendam hanteert voor een begraafplaats minimaal 15 en maximaal 30 parkeerplaatsen per begrafenis/crematie. Met 31 parkeerplaatsen wordt voldaan aan de norm.

6.8.3 *Conclusie*

Het aspect verkeer vormt geen belemmering voor de voorgenomen ontwikkeling.

6.9 **Overige belemmeringen**

Naast de in het kader van externe veiligheidsaspecten relevante leidingen, kunnen er ook andere leidingen zijn die planologisch relevant zijn. Het gaat dan bijvoorbeeld om drinkwaterleidingen of riool(pers)leidingen. In het voorliggende plangebied liggen geen kabels en leidingen die planologische relevant zijn.

7 JURIDISCHE OPZET

De gewenste ontwikkeling van het plangebied zoals beschreven in vorige paragrafen, is juridisch vertaald in de planregels en de planverbeelding. In deze paragraaf wordt een nadere toelichting gegeven op deze juridische vertaling.

7.1 Planmethodiek

De regels bevatten bepalingen omtrent het gebruik van de gronden, bepalingen omtrent de toegelaten bebouwing en regelingen betreffende het gebruik van aanwezige en/of nog op te richten bouwwerken. De regels van het bestemmingsplan bestaan uit vier hoofdstukken:

- Inleidende regels (hoofdstuk 1);
- Bestemmingsregels (hoofdstuk 2);
- Algemene regels (hoofdstuk 3);
- Overgangs- en slotregels (hoofdstuk 4).

Hierna worden de vier hoofdstukken kort toegelicht.

Hoofdstuk 1 Inleidende regels

In dit hoofdstuk is een groot aantal begrippen verklaard die gebruikt worden in de regels. Dit voorkomt dat er bij de uitvoering van het plan onduidelijkheden ontstaan over de uitleg van bepaalde regelingen. Daarnaast is het artikel "Wijze van meten" opgenomen waarin bepaald is hoe de voorgeschreven maatvoering in het plan gemeten moet worden.

Hoofdstuk 2 Bestemmingsregels

In dit hoofdstuk zijn de in het plan voorkomende bestemmingen geregeld. In ieder artikel is per bestemming bepaald welk gebruik van de gronden is toegestaan en welke bouwregels er gelden.

Groen

Voor structureel groen is de bestemming 'Groen' opgenomen. Aangeven is dat ter plaatse geen gebouwen mogen worden opgericht, met uitzondering van straatmeubilair. Het groene karakter van deze gronden dient, binnen in het plan gestelde voorwaarden, zoveel mogelijk behouden te blijven. Binnen de bestemming is onder andere de aanleg mogelijk van groenvoorzieningen, voet- en fietspaden, speelvoorzieningen, straatmeubilair, water en voorzieningen ten behoeve van de waterhuishouding.

Maatschappelijk

De als 'Maatschappelijk' bestemde gronden zijn bestemd voor maatschappelijke voorzieningen. Voor de begraafplaats is een specifieke functieaanduiding opgenomen. Gebouwen mogen uitsluitend binnen de aangegeven bouwvlakken worden gerealiseerd, waarbij voldaan moet worden aan de maatvoeringseisen voor gebouwen.

Verkeer - Verblijfsgebied

De ontsluiting van het plangebied, waaronder de toegangsweg en de parkeervoorzieningen, heeft de bestemming 'Verkeer – Verblijfsgebied' gekregen. Deze categorie wegen heeft door de inrichting en beperkte rijsnelheid een sterk verblijfskarakter met een ondergeschikte rol voor verkeer. Binnen deze bestemming zijn onder andere parkeer-, groen- en speelvoorzieningen alsmede waterberging en watergangen mogelijk.

Water

De bestemming 'Water' is opgenomen voor de watergangen en oppervlaktewateren in het plangebied. Ten behoeve van de bestemming mogen bouwwerken, geen gebouwen zijnde worden opgericht zoals duikers, bruggen en andere voorzieningen ten behoeve van de waterhuishouding.

Waarde – Archeologische verwachting 9

De dubbelbestemmingen 'Waarde – archeologische verwachting 9' is opgenomen ter bescherming van mogelijk in de bodem aanwezige archeologische waarden. Voor een aantal werkzaamheden op of in deze gronden is een omgevingsvergunning (voor het uitvoeren van een werk, geen bouwwerk zijnde, of van werkzaamheden) vereist in het kader waarvan een afweging kan worden gemaakt tussen de activiteit en de te beschermen waarden.

Waterstaat – Waterstaatkundige functie

Ten behoeve van het onderhoud van de hoofdwatergangen in het plangebied is bepaald dat een strook van 5 meter in principe onbebouwd dient te blijven. Een en ander is geregeld middels de dubbelbestemming 'Waterstaat - Waterstaatkundige functie'. Voor het oprichten van bouwwerken en voor het uitvoeren van werken, geen bouwwerken zijnde, ten behoeve van de onderliggende bestemming, geldt dat in principe advies moet worden ingewonnen van de waterbeheerder.

Hoofdstuk 3 Algemene regels*Antidubbelregel*

In deze regel is vastgelegd dat grond die in aanmerking moest worden genomen bij het verlenen van een omgevingsvergunning, waarvan de uitvoering heeft plaatsgevonden of alsnog kan plaatsvinden, bij de beoordeling van een andere aanvraag om een omgevingsvergunning niet opnieuw in beschouwing mag worden genomen.

Algemene bouwregels

In dit artikel is een aantal aanvullende bouwregels opgenomen die voor alle bestemmingen kunnen gelden. Bijvoorbeeld extra bouwmogelijkheden voor ondergeschikte bouwdelen zoals balkons, galerijen en kelders en ondergronds bouwen.

Algemene gebruiksregels

In dit artikel is in algemene zin aangegeven wanneer sprake is van strijdig gebruik met de regels uit het bestemmingsplan.

Algemene afwijkingsregels

Dit artikel is een aanvulling op de afwijkingsregels uit de bestemmingen waarin nog een aantal algemene afwijkingen is opgenomen. Het betreft hier onder meer een standaardregeling die beperkte afwijkingen in de maatvoering bij de uitvoering van bouwplannen mogelijk maakt.

Algemene wijzigingsregels

Een wijzigingsbevoegdheid is onder voorwaarden opgenomen voor geringe veranderingen in de plaats, ligging en/of afmeting van bestemmingsgrenzen tot maximaal 5 m.

Hoofdstuk 4 Overgangs- en slotregels

In het overgangsrecht is een regeling opgenomen voor bebouwing en gebruik dat al bestond bij het opstellen van het plan, maar dat strijdig is met de opgenomen regeling. Onder bepaalde voorwaarden mag deze strijdige bebouwing en/of strijdig gebruik worden voortgezet of gewijzigd.

In de slotregel is de officiële naam van het plan bepaald. Onder deze naam kan het bestemmingsplan worden aangehaald.

7.2 Geometrische plaatsbepaling

Voor het verbeelden van de geometrisch bepaalde bestemmingen is een BGT-ondergrond gebruikt. Dit bestand is opgebouwd in coördinaten in het stelsel van de Rijksdriehoeksmeting, of kortweg Rijksdriehoekskoördinaten (ook wel: RD-coördinaten). Dit zijn de coördinaten die in Nederland worden gebruikt als grondslag voor ondermeer geografische aanduidingen, waarbij de exacte locatie van een gebied wordt vastgelegd. In het plan is met behulp van lijnen, coderingen en arceringen aan gronden (en in dit geval ook wateren) een bepaalde bestemming toegekend. Binnen een bestemmingsvlak zijn met aanduidingen nadere regels aangegeven. Op een afdruk van de geometrische plaatsbepaling, de verbeelding, zijn alle bestemmingen en aanduidingen naast elkaar zichtbaar.

8 OVERLEG EN INSPRAAK

8.1 Vooraankondiging

Op grond van artikel 1.3.1 van het Besluit ruimtelijke ordening (Bro) dient voorafgaand aan een procedure van een bestemmingsplan waarin een ruimtelijke ontwikkeling wordt gefaciliteerd, een vooraankondiging te worden gepubliceerd waarin de gemeente aangeeft een bestemmingsplan voor te bereiden. Deze vooraankondiging voor dit plan zal plaatsvinden in het Kompas en via de gemeentelijke website.

8.2 Overleg ex artikel 3.1.1 Bro

Conform ex artikel 3.1.1. van het Bro dienen burgemeester en wethouders bij de voorbereiding van een bestemmingsplan overleg te plegen met de besturen van betrokken gemeenten en waterschappen en met de rijks- en provinciale diensten die betrokken zijn bij de zorg voor de ruimtelijke ordening of belast zijn met de behartiging van belangen welke in het plan in het geding zijn.

In dit kader wordt het ontwerpbestemmingsplan voor advies toegezonden aan de betrokken overlegpartners. Eventuele overlegreacties worden te zijner tijd aan deze paragraaf toegevoegd.

8.3 Ontwerpfase

Op de voorbereiding van een bestemmingsplan is artikel 3.8 Wro (gelezen in samenhang met afdeling 3.4 van de Algemene wet bestuursrecht) van toepassing. De kennisgeving van het ontwerpbesluit tot vaststelling van het bestemmingsplan moet in de Staatscourant worden geplaatst en dient via elektronische weg te geschieden. Tevens dient de kennisgeving te worden toegezonden aan die diensten van Rijk en provincie die belast zijn met de behartiging van belangen die in het plan in het geding zijn, aan het waterschap en aan belanghebbende gemeenten.

Het ontwerpbestemmingsplan heeft van donderdag 20 juli tot en met woensdag 13 september 2023 ter inzage gelegen. Binnen deze termijn is eenieder in de gelegenheid gesteld schriftelijk en/of mondeling een zienswijze op het plan in te dienen. Er zijn geen zienswijzen ingediend.

8.4 Vaststellingsfase

Binnen twaalf weken na de termijn van terinzagelegging heeft de gemeenteraad een besluit genomen omtrent de vaststelling van het bestemmingsplan.

Tegen het besluit tot vaststelling staat, voor belanghebbenden, direct beroep open bij de Afdeling bestuursrechtspraak van de Raad van State. Direct na de beroepstermijn treedt, indien tijdens de beroepstermijn geen verzoek om voorlopige voorziening is ingediend, het plan in werking waarna tot planrealisatie kan worden overgegaan.

9 UITVOERBAARHEID

9.1 Maatschappelijke uitvoerbaarheid

De voorliggende ontwikkeling voorziet in de uitbreiding van de Algemene Begraafplaats Neder-Hardinxveld. Omdat de ontwikkeling past binnen het karakter van het aangrenzende gebied en er geen negatieve ruimtelijke gevolgen voor gevoelige functies als wonen aan het plan zijn verbonden, wordt aangenomen dat er geen gegronde bezwaren bestaan tegen deze ontwikkeling. Gelet hierop wordt het plan maatschappelijk uitvoerbaar geacht. In de bestemmingsplanprocedure wordt bovendien op diverse momenten de gelegenheid geboden aan een ieder om een reactie op het plan in te dienen. Zie ook hoofdstuk 8 van deze toelichting.

9.2 Financiële uitvoerbaarheid

Bij de voorbereiding van een bestemmingsplan dient op grond van artikel 3.1.6 van het Besluit ruimtelijke ordening (Bro) in de plantoelichting minimaal inzicht te worden gegeven in de economische uitvoerbaarheid van het plan. Tevens is met de inwerkingtreding van de Wet ruimtelijke ordening de verplichting ontstaan om, indien sprake is van ontwikkelingen waarvoor de gemeente redelijkerwijs kosten moet maken, bijvoorbeeld voor de aanleg van voorzieningen van openbaar nut, en de plankosten, deze moeten worden verhaald op de initiatiefnemer c.q. ontwikkelaar. Een en ander dient te worden vastgelegd in privaatrechtelijke overeenkomsten met iedere grondeigenaar. Als er met een grondeigenaar geen overeenkomst is gesloten en het kostenverhaal niet anderszins is verzekerd, dient een exploitatieplan te worden opgesteld welke tegelijkertijd met het bestemmingsplan moet worden vastgesteld.

De gemeenste is initiatiefnemer van dit plan. Het kostenverhaal is hiermee anderszins verzekerd en het opstellen van een exploitatieplan is niet noodzakelijk.

9.3 Handhavingsaspecten

Het bestemmingsplan is bindend voor zowel de (gemeentelijke) overheid als de burger. De primaire verantwoordelijkheid voor daadwerkelijke controle en handhaving ligt bij de gemeente. De gemeente heeft een handhavingsnota.

De grondslag voor een goed werkend handhavingsbeleid wordt gevormd door een grondige inventarisatie van de feitelijke situatie (grondgebruik, aanwezige flora en bebouwing) van het plangebied tijdens de voorbereiding van het bestemmingsplan en een deugdelijk mutatiesysteem bij de uitvoering van het bestemmingsplan. Onderdeel van dit mutatiesysteem is een goede registratie van verleende vergunningen. Bij de voorbereiding van dit bestemmingsplan heeft een grondige inventarisatie plaats gevonden van de feitelijke situatie.

Handhaving kan plaats vinden via publiekrechtelijke, privaatrechtelijke en strafrechtelijke weg. Dit laatste is afhankelijk van het Openbaar Ministerie. In het ruimtelijk bestuursrecht is de gemeente op grond van de Gemeentewet bevoegd tot het toepassen van bestuursdwang ten aanzien van ontwikkelingen die strijdig zijn met de bepalingen van het bestemmingsplan. Deze vormen van handhaving vallen onder de zogenoemde repressieve

handhaving. Hiermee wordt bedoeld op de middelen en/of het instrumentarium waarmee de gemeente naleving kan afdwingen, dan wel tegen normafwijkend gedrag correctief kan optreden.

Daarnaast wordt onderscheiden de preventieve handhaving. Deze komt voornamelijk tot uitdrukking in het toezicht op het gebruik van gronden en gebouwen. Preventieve handhaving geschiedt over het algemeen door informele middelen waaronder bijvoorbeeld informeel contact tussen de met handhaving belaste personen en de grondgebruikers. Hoewel het effect van dergelijke middelen niet goed meetbaar is, wordt aan deze middelen toch zeker betekenis toegekend.

In het plan zijn instrumenten opgenomen waarmee kan worden getoetst. Genoemd wordt de mogelijkheid af te wijken van het bestemmingsplan en toepassing te geven aan de opgenomen wijzigingsbevoegdheden. Zodoende wordt een toetsing mogelijk gemaakt voordat met de beoogde activiteit (bouwen, gebruiken, het verrichten van werken en/of werkzaamheden) een aanvang wordt gemaakt. De te nemen besluiten op basis van de genoemde bevoegdheden dienen te berusten op een deugdelijke motivering.

REGELS

Inhoudsopgave

Hoofdstuk 1	INLEIDENDE REGELS	2
Artikel 1	Begrippen	2
Artikel 2	Wijze van meten	8
Hoofdstuk 2	BESTEMMINGSREGELS	9
Artikel 3	Groen	9
Artikel 4	Maatschappelijk	10
Artikel 5	Verkeer - Verblijfsgebied	11
Artikel 6	Water	12
Artikel 7	Waarde - Archeologie 9	13
Artikel 8	Waterstaat - Waterstaatkundige functie	16
Hoofdstuk 3	ALGEMENE REGELS	18
Artikel 9	Anti-dubbeltelbepaling	18
Artikel 10	Algemene bouwregels	19
Artikel 11	Algemene gebruiksregels	20
Artikel 12	Algemene aanduidingsregels	21
Artikel 13	Algemene afwijkingsregels	22
Artikel 14	Algemene wijzigingsregels	23
Hoofdstuk 4	OVERGANGS- EN SLOTREGELS	24
Artikel 15	Overgangsrecht	24
Artikel 16	Slotregel	25
Bijlage 1	Staat van bedrijfsactiviteiten	26

Hoofdstuk 1 INLEIDENDE REGELS

Artikel 1 Begrippen

In deze regels wordt verstaan onder:

1.1 plan:

het bestemmingsplan 'Spindermolen' met identificatienummer NL.IMRO.0523.BP2022SPINDERMOLEN-VA01 van de gemeente Hardinxveld- Giessendam;

1.2 bestemmingsplan:

de geometrisch bepaalde planobjecten met de bijbehorende regels;

1.3 aanbouw:

een gebouw dat als afzonderlijke ruimte is gebouwd aan een hoofdgebouw waarmee het in directe verbinding staat, welk gebouw onderscheiden kan worden van het hoofdgebouw en dat in architectonisch opzicht ondergeschikt is aan het hoofdgebouw;

1.4 aanduiding:

een geometrisch bepaald vlak of figuur, waarmee gronden zijn aangeduid, waar ingevolge de regels regels worden gesteld ten aanzien van het gebruik en/of het bebouwen van deze gronden;

1.5 aanduidingsgrens:

de grens van een aanduiding indien het een vlak betreft;

1.6 aaneengebouwde woning:

een woning, die deel uitmaakt van een blok van meer dan twee woningen, waarvan het hoofdgebouw aan ten minste één zijde aan het op het aangrenzende bouwperceel gelegen hoofdgebouw is gebouwd;

1.7 aan huis verbonden bedrijf:

een bedrijf dat in een (gedeelte van) of bij een woning wordt uitgeoefend en dat is gericht op het vervaardigen van producten en/of het leveren van diensten door de bewoner van de woning;

1.8 aan huis verbonden beroep:

een dienstverlenend beroep op zakelijk, maatschappelijk, juridisch, medisch, ontwerptechnisch of kunstzinnig gebied, dat in of bij een woning wordt uitgeoefend door de bewoner van de woning, waarbij de woning in overwegende mate de woonfunctie behoudt en dat een ruimtelijke uitwerking of uitstraling heeft die met de woonfunctie in overeenstemming is;

1.9 achtererfgebied:

erf aan de achterkant en de niet naar de openbaar toegankelijk gebied gekeerde zijkant, op meer dan 1 meter van de voorkant van het hoofdgebouw;

1.10 afwijking:

het afwijken van de planregels, als bedoeld in artikel 3.6, eerste lid, onder c van de Wet ruimtelijke ordening;

1.11 bebouwing:

één of meer gebouwen en/of bouwwerken geen gebouwen zijnde;

1.12 bebouwingspercentage:

het percentage, dat de grootte van (een deel van) het bouwvlak aangeeft, dat maximaal mag worden bebouwd;

1.13 bestand:

- a. bij bouwwerken: bebouwing legaal aanwezig of in aanbouw ten tijde van inwerkingtreding van het bestemmingsplan, dan wel bebouwing die nadien kan worden gebouwd krachtens een omgevingsvergunning, waarvoor de aanvraag voor het tijdstip van inwerkingtreding is ingediend;
- b. bij gebruik: het gebruik dat bestaat ten tijde van inwerkingtreding van het bestemmingsplan;

1.14 bestemmingsgrens:

de grens van een bestemmingsvlak;

1.15 bestemmingsvlak:

een geometrisch bepaald vlak met eenzelfde bestemming;

1.16 bijbehorend bouwwerk:

uitbreiding van een hoofdgebouw dan wel functioneel met een zich op hetzelfde perceel bevindend hoofdgebouw verbonden, daar al dan niet tegen aangebouwd op de grond staand gebouw, of ander bouwwerk met een dak;

1.17 bijgebouw:

een op zich zelfstaand, al dan niet vrijstaand gebouw, dat door de vorm onderscheiden kan worden van het hoofdgebouw en dat in architectonisch opzicht ondergeschikt is aan het hoofdgebouw;

1.18 bouwen:

het plaatsen, het geheel of gedeeltelijk oprichten, vernieuwen of veranderen en het vergroten van een bouwwerk;

1.19 bouwgrens:

de grens van een bouwvlak;

1.20 bouwperceel:

een aaneengesloten stuk grond, waarop ingevolge de regels een zelfstandige, bij elkaar behorende bebouwing is toegelaten;

1.21 bouwperceelgrens:

een grens van een bouwperceel;

1.22 bouwvlak:

een geometrisch bepaald vlak, waarmee gronden zijn aangeduid, waar ingevolge de regels bepaalde gebouwen en bouwwerken geen gebouwen zijnde zijn toegelaten;

1.23 bouwwerk:

elke constructie van enige omvang van hout, steen, metaal of ander materiaal, die hetzij direct hetzij indirect met de grond is verbonden, hetzij direct of indirect steun vindt in of op de grond;

1.24 brutovloeroppervlakte:

de buitenwerks gemeten totale vloeroppervlakte van de ruimte die wordt gebruikt voor een (dienstverlenend) bedrijf of instelling, inclusief opslag- en administratieruimten en dergelijke;

1.25 dienstverlening:

het bedrijfsmatig verlenen van diensten, waarbij het publiek rechtstreeks (al dan niet via een balie) te woord worden gestaan en geholpen;

1.26 erf:

het al dan niet bebouwde perceel, of gedeelte daarvan, dat direct is gelegen bij een hoofdgebouw en dat in feitelijk opzicht is ingericht ten dienste van het gebruik van dat gebouw en binnen het bestemmingsvlak, maar buiten het bouwvlak ligt;

1.27 erker:

een grondgebonden uitbouw van het hoofdgebouw van een woning gelegen in of vóór het verlengde van de voorste bouwgrens van het hoofdgebouw;

1.28 evenement:

een voor publiek toegankelijke verrichting van vermaak van maximaal 7 dagen, die in de openbare ruimte wordt gehouden;

1.29 gebouw:

elk bouwwerk, dat een voor mensen toegankelijke overdekte, geheel of gedeeltelijk met wanden omsloten ruimte vormt;

1.30 gebruik(en):

gebruiken, doen gebruiken, laten gebruiken en in gebruik geven;

1.31 geschakelde woning:

een woning, waarvan het hoofdgebouw door middel van aan- en uitbouwen en aangebouwde bijgebouwen geschakeld is met ten minste één hoofdgebouw op een aangrenzend bouwperceel;

1.32 hoofdgebouw:

gebouw, of gedeelte daarvan, dat noodzakelijk is voor de verwezenlijking van de geldende of toekomstige bestemming van een perceel en, indien meer gebouwen op het perceel aanwezig zijn, gelet op die bestemming het belangrijkste is;

1.33 huishouden:

een persoon of groep personen, die een duurzame, gemeenschappelijke huishouding voer(t)(en) en wil(len) voeren. Hierbij moet sprake zijn van onderlinge, met een gezinsverband vergelijkbare, verbondenheid en continuïteit in de samenstelling. Kamer(ver)huur wordt hieronder niet begrepen;

1.34 kruin van de weg:

het hoogste punt in het dwarsprofiel van de weg ten tijde van de aanleg van de weg, dan wel na reconstructie van de weg;

1.35 maatschappelijke voorzieningen:

culturele, educatieve, medische (met uitzondering van een ziekenhuis), sociale en levensbeschouwelijke voorzieningen en voorzieningen ten behoeve van openbare dienstverlening. Onder maatschappelijke voorzieningen vallen in ieder geval: bibliotheken, peuterspeelzalen, kinderopvang, naschoolse opvang, zorginstellingen, scholen en verenigingsleven;

1.36 maatvoeringsgrens:

de grens van een maatvoeringsvlak;

1.37 maatvoeringsvlak:

een geometrisch bepaald vlak waarmee de gronden zijn aangeduid, waar ingevolge de regels voor bepaalde bouwwerken eenzelfde maatvoering geldt;

1.38 nadere eis:

een nadere eis als bedoeld in artikel 3.6 eerste lid onder d van de Wet ruimtelijke ordening;

1.39 nevenactiviteit:

een activiteit ondergeschikt aan de hoofdactiviteit in zowel omvang (m²), omzet (€) als de effecten op het woon- en leefklimaat;

1.40 onderkomen:

voor verblijf geschikt, al dan niet aan hun bestemming onttrokken voer- of vaartuig, ark, kampeermiddel en soortgelijk verblijfsmiddel, voor zover deze niet als bouwwerk is aan te merken;

1.41 normaal onderhoud, gebruik en beheer:

een gebruik gericht op het in zodanige conditie houden of brengen van objecten dat het voortbestaan van deze objecten op het bestaande kwaliteitsniveau wordt bereikt;

1.42 omgevingsvergunning voor het slopen van een bouwwerk:

een vergunning als bedoeld in artikel 3.3 onder b van de Wet ruimtelijke ordening;

1.43 omgevingsvergunning voor het uitvoeren van een werk, geen bouwwerk zijnde, of van werkzaamheden:

een vergunning als bedoeld in artikel 3.3 onder a van de Wet ruimtelijke ordening;

1.44 omgevingsvergunning om af te wijken van bij het plan aangegeven regels:

een vergunning als bedoeld in artikel 3.6 lid 1 onder c. van de Wet ruimtelijke ordening;

1.45 overkapping:

een bouwwerk, geen gebouw zijnde, voorzien van een gesloten dak en met aan ten hoogste één zijde een wand;

1.46 peil:

- a. voor een bouwwerk, dat direct aan de weg grenst of een bouwwerk waarvan de hoofdtoegang direct aan de weg grenst: de hoogte van de kruin van de weg;

- b. voor een bouwwerk dat (ook) in het talud van de dijk wordt gebouwd: de gemiddelde hoogte van het aansluitende afgewerkte terrein voor het bouwrijp maken van het terrein, ter plaatse van de van de dijk afgekeerde zijde van het gebouw;
- c. indien volledig in of op het water wordt gebouwd: de hoogte van het gemiddelde waterniveau ter plaatse van het bouwwerk;
- d. in overige gevallen: de gemiddelde hoogte van het aansluitende afgewerkte terrein ter plaatse voor het bouwrijp maken van het terrein;

1.47 prostitutie:

het zich beschikbaar stellen tot het tegen betaling verlenen van seksuele diensten aan anderen;

1.48 seksinrichting:

een voor het publiek toegankelijke besloten ruimte waarin bedrijfsmatig, of in de omvang alsof zij bedrijfsmatig was, seksuele handelingen worden verricht of vertoningen van erotische/pornografische aard plaatsvinden. Onder seksinrichting wordt ieder geval begrepen (al dan niet in combinatie met elkaar):

- a. een prostitutiebedrijf, waaronder begrepen een erotische massagesalon;
- b. een seksbioscoop of sekstheater;
- c. een seksautomatenhal;
- d. een sekswinkel;
- e. seksclub of parenclub;

1.49 slopen:

het geheel of gedeeltelijk afbreken van gebouwen en andere bouwwerken;

1.50 speelvoorziening:

een voorziening in de woonomgeving, die er op gericht is speel- en recreatiemogelijkheden buiten te bieden, gericht op de leeftijdscategorie tot 18 jaar;

1.51 speeltoestel:

een inrichting die bestemd is voor vermaak of ontspanning, waarbij uitsluitend van de zwaartekracht of de fysieke kracht van de mens gebruik wordt gemaakt;

1.52 Staat van Bedrijfsactiviteiten

een als Staat van bedrijfsactiviteiten bij deze regels behorende en daarvan onderdeel uitmakende lijst van bedrijven en instellingen;

1.53 straatmeubilair:

bouwwerken ten behoeve van al dan niet openbare voorzieningen, zoals:

- a. verkeersgeleiders, verkeersborden, lichtmasten, zitbanken, bloembakken;
- b. telefooncellen,abri's, kunstwerken, speeltoestellen en draagconstructies voor reclame;
- c. kleinschalige bouwwerken ten behoeve van nutsvoorzieningen met een inhoud van ten hoogste 50 m³ en een bouwhoogte van ten hoogste 3 m, waaronder begrepen voorzieningen ten behoeve van telecommunicatie, energievoorziening en brandkranen;
- d. afvalinzamelsystemen;

1.54 twee-aaneenwoning:

een woning, die deel uitmaakt van een blok van twee woningen, waarvan het hoofdgebouw aan één zijde aan het op het aangrenzende bouwperceel gelegen hoofdgebouw is gebouwd;

1.55 uitbouw:

een gebouw dat als vergroting van een bestaande ruimte is gebouwd aan een hoofdgebouw, welk gebouw door de vorm kan worden onderscheiden van het hoofdgebouw en dat in architectonisch opzicht ondergeschikt is aan het hoofdgebouw;

1.56 uitvoeren:

uitvoeren, het doen uitvoeren, laten uitvoeren en in uitvoering geven;

1.57 voorerfgebied:

erf dat geen onderdeel is van het achtererfgebied;

1.58 voorgevel:

de naar de weg gekeerde gevel van een gebouw, welke als belangrijkste is aan te merken en waarvan het gebouw in hoofdzaak toegankelijk is;

1.59 vrijstaande woning:

een woning waarvan het hoofdgebouw losstaat van andere hoofdgebouwen;

1.60 Wet geluidhinder:

wet van 16 februari 1979, houdende regels inzake het voorkomen of beperken van geluidhinder (Stb.1979, 99), gewijzigd bij wet van 19 december 2002, (Stb. 2003,23).

1.61 wijziging:

een wijziging als bedoeld in artikel 3.6 eerste lid onder a van de Wet ruimtelijke ordening;

1.62 wooneenheid:

een complex van ruimten, dat blijkens zijn indeling en inrichting uitsluitend bestemd is voor de huisvesting van niet meer dan één huishouden.

1.63 wonen:

het houden van verblijf, het huren en tevens (laten) bewonen van kamers of het gehuisvest zijn in een huis/woning, evenwel met uitzondering van bijzondere woonvormen.

1.64 woning:

een complex van ruimten, dat blijkens zijn indeling en inrichting uitsluitend bestemd is voor de huisvesting van niet meer dan één huishouden.

Artikel 2 Wijze van meten

Bij de toepassing van de regels wordt als volgt gemeten:

2.1 de afstand van een gebouw:

tot de zijdelingse perceelsgrens wordt gemeten vanaf het dichtst bij de perceelsgrens gelegen punt van het gebouw tot die perceelsgrens op 1 m boven peil en haaks op de perceelsgrens;

2.2 de afstand tot de zijdelingse bouwperceelgrens:

tussen de zijdelingse grens van het bouwperceel en een bepaald punt van het bouwwerk, waar die afstand het kortst is;

2.3 de bebouwde oppervlakte:

van een bouwperceel, bouwvlak of ander terrein wordt gemeten buitenwerks en boven peil, met dien verstande, dat de grondoppervlakten van alle op een terrein gelegen gebouwen en andere bouwwerken worden opgeteld;

2.4 de bouwhoogte van een bouwwerk:

vanaf het peil tot aan het hoogste punt van een gebouw of van een bouwwerk, geen gebouw zijnde, met uitzondering van ondergeschikte bouwonderdelen, zoals schoorstenen, antennes, en naar de aard daarmee gelijk te stellen bouwonderdelen. In geval van een lessenaarsdak is dit de hoogte aan de hoge zijde van het dak;

2.5 de goothoogte van een bouwwerk:

vanaf het peil tot aan de bovenkant van de goot, c.q. de druiplijn, het boeibord, of een daarmee gelijk te stellen constructiedeel. In het geval van een lessenaarsdak is dit de hoogte aan de lage zijde van het dak;

2.6 de inhoud van een bouwwerk:

tussen de onderzijde van de begane grondvloer, de buitenzijde van de gevels (en/of het hart van de scheidsmuren) en de buitenzijde van daken en dakkapellen;

2.7 de oppervlakte van een bouwwerk:

tussen de buitenwerkse gevelvlakken en/of het hart van de scheidingsmuren, neerwaarts geprojecteerd op het gemiddelde niveau van het afgewerkte bouwterrein ter plaatse van het bouwwerk;

2.8 de oppervlakte van een overkapping:

tussen de buitenzijde van de afdekking van de overkapping, neerwaarts geprojecteerd op het gemiddelde niveau van het afgewerkte bouwterrein ter plaatse van de overkapping.

2.9 meten tot of vanuit een lijn:

bij toepassing van deze regels wordt gemeten tot of vanuit het hart van een lijn op de (digitale) kaart en op de schaal waarin het plan is vastgesteld.

Hoofdstuk 2 BESTEMMINGSREGELS

Artikel 3 Groen

3.1 Bestemmingsomschrijving

De voor 'Groen' aangewezen gronden zijn bestemd voor:

- a. groenvoorzieningen, bermen en overige beplanting;
- b. parken en plantsoenen;
- c. geluidwerende voorzieningen;
- d. paden, wegen en parkeervoorzieningen;
- e. speelvoorzieningen;
- f. straatmeubilair;
- g. water en voorzieningen voor de waterhuishouding;
- h. publieke voorzieningen ten behoeve van de brandveiligheid en brandbestrijding;
- i. bij een en ander behorende gebouwen en bouwwerken, geen gebouwen zijnde.

3.2 Bouwregels

3.2.1 Gebouwen

Ten aanzien van de in lid 3.1 bedoelde gronden gelden voor gebouwen de volgende bouwregels:

- a. gebouwen zijn niet toegestaan.

3.2.2 Bouwwerken, geen gebouwen zijnde

De bouwhoogte van bouwwerken, geen gebouwen zijnde mag niet meer bedragen voor :

- a. speeltoestellen: 5 m;
- b. straatmeubilair: 3 m;
- c. geluidschermen en andere geluidwerende voorzieningen: 10 m;
- d. overige bouwwerken, waaronder steigers, geen gebouwen zijnde: 1 m.

Artikel 4 Maatschappelijk

4.1 Bestemmingsomschrijving

4.1.1 Algemeen

De voor Maatschappelijk aangewezen gronden zijn bestemd voor:

- a. maatschappelijke voorzieningen, waarbij geldt dat ter plaatse van de aanduiding 'begraafplaats' de gronden uitsluitend bestemd zijn voor een begraafplaats;
- b. paden, wegen en parkeervoorzieningen;
- c. straatmeubilair;
- d. tuinen, erven en groenvoorzieningen;
- e. water en voorzieningen voor de waterhuishouding;
- f. bij een en ander behorende gebouwen en bouwwerken, geen gebouwen zijnde.

4.2 Bouwregels

4.2.1 Gebouwen

Ten aanzien van de in lid 4.1 bedoelde gronden gelden voor gebouwen de volgende bouwregels:

- a. gebouwen mogen uitsluitend worden gebouwd binnen het bouwvlak;
- b. de goot- en bouwhoogte mogen ter plaatse van de aanduiding 'maximum goothoogte (m), maximum bouwhoogte (m)' niet meer bedragen dan de waarden die in de aanduiding zijn opgenomen; indien geen goot- en bouwhoogte is aangegeven gelden de bestaande goot- en bouwhoogte als maximum;
- c. de bouwhoogte mag ter plaatse van de aanduiding 'maximum bouwhoogte (m)' niet meer bedragen dan de waarde die in de aanduiding is opgenomen; indien geen bouwhoogte is aangegeven geldt de bestaande bouwhoogte als maximum;
- d. het bebouwingspercentage mag ten hoogste zoveel bedragen als ter plaatse van de aanduiding 'maximum bebouwingspercentage (%)' is aangegeven, met dien verstande dat indien geen bebouwingspercentage is aangegeven het te bebouwen oppervlak 100% mag bedragen;
- e. de afstand tot de zijdelingse perceelsgrenzen bij hoofdgebouwen dient ten minste 3 m te bedragen, dan wel de afstand van het bestaande hoofdgebouw tot de zijdelingse perceelsgrens indien deze minder is dan 3 m.

4.2.2 Bouwwerken, geen gebouwen zijnde

De bouwhoogte van bouwwerken, geen gebouwen zijnde, mag niet meer bedragen voor:

- a. vlaggenmasten en lichtmasten: 6 m;
- b. speelvoorzieningen: 5 m;
- c. overige straatmeubilair: 3 m;
- d. erf- en terreinafscheidings in het voorerfgebied: 1 m;
- e. erf- en terreinafscheidings in het achtererfgebied: 2 m;
- f. bouwwerken geen gebouwen zijnde ten behoeve van een speelvoorziening: 5 m;
- g. overige bouwwerken, geen gebouwen zijnde: 2 m.

Artikel 5 Verkeer - Verblijfsgebied

5.1 Bestemmingsomschrijving

5.1.1 Algemeen

De voor 'Verkeer - Verblijfsgebied' aangewezen gronden zijn bestemd voor:

- a. erftoegangswegen en -ontsluitingen;
- b. fiets- en voetpaden;
- c. geluidwerende voorzieningen;
- d. voorzieningen ten behoeve van het openbaar vervoer;
- e. parkeer-, groen- en speelvoorzieningen en speeltoestellen;
- f. ambulante detailhandel;
- g. straatmeubilair;
- h. water en voorzieningen voor de waterhuishouding;
- i. bij een en ander behorende bouwwerken.

5.2 Bouwregels

5.2.1 Gebouwen

Ten aanzien van de in lid 5.1 bedoelde gronden gelden voor gebouwen de volgende bouwregels:

- a. gebouwen, met uitzondering van gebouwen die vallen onder de definitie straatmeubilair, zijn niet toegestaan;
- b. de bouwhoogte van de onder 5.2.1 onder a bedoelde gebouwen mag niet meer dan 3 m bedragen;

5.2.2 Bouwwerken, geen gebouwen zijnde

De bouwhoogte van bouwwerken geen gebouwen zijnde mag niet meer bedragen voor:

- a. geluidsschermen en andere geluidwerende voorzieningen: 10 m;
- b. lichtmasten en voorzieningen voor wegaanduiding, geleiding, beveiliging en regeling van het verkeer: 15 m;
- c. straatmeubilair, anders dan voorzieningen voor de wegaanduiding, geleiding, beveiliging en regeling van het verkeer: 3 m;
- d. vlaggenmasten: 6 m;
- e. bouwwerken, geen gebouwen zijnde ten behoeve van een speelvoorziening: 5 m;
- f. overige bouwwerken geen gebouwen zijnde: 1 m.

5.3 Nadere eisen

Burgemeester en wethouders kunnen met het oog op de verkeersveiligheid, het in het plan beoogde straatbeeld en de bescherming van het openbaar groen nadere eisen stellen aan de situering en de omvang van bouwwerken geen gebouwen zijnde.

Artikel 6 Water

6.1 Bestemmingsplanomschrijving

De voor 'Water' aangewezen gronden zijn bestemd voor:

- a. water ten behoeve van de waterhuishouding;
- b. verkeer te water;
- c. taluds en natuurvriendelijke oevers;
- d. bij deze bestemming behorende voorzieningen, waaronder vlonders, oevers, bruggen en aanlegsteigers.

6.2 Bouwregels

6.2.1 Gebouwen

Op deze gronden mag worden gebouwd en gelden de volgende regels:

- a. op deze gronden mogen uitsluitend bouwwerken, geen gebouwen zijnde, worden gebouwd;
- b. de bouwhoogte van bouwwerken, geen gebouwen zijnde, bedraagt ten hoogste 1 m.

Artikel 7 Waarde - Archeologie 9

7.1 Bestemmingsomschrijving

7.1.1 Algemeen

De voor 'Waarde - Archeologie 9' aangewezen gronden zijn, behalve voor de andere daar voorkomende bestemmingen, primair bestemd voor bescherming en veiligstelling van de naar verwachting aanwezige archeologische waarden.

7.1.2 Rangorde bestemmingen

Indien de belangen van de in lid 7.1.1 bedoelde dubbelbestemming in strijd zijn met de belangen van een andere samenvallende dubbelbestemming dan geldt de volgende rangorde:

1. Waarde - Archeologie;
2. Waterstaat - Waterstaatkundige functie.

7.2 Bouwregels

7.2.1 Bouwwerken

Ingeval van een aanvraag voor het oprichten van een omgevingsvergunningplichtig bouwwerk op of in de in lid 7.1 bedoelde gronden, over een oppervlakte van 10.000 m² of meer en dieper dan 0,3 m gelden de volgende regels:

- a. in het belang van de archeologische monumentenzorg dient door de aanvrager van de omgevingsvergunning een door een archeologisch deskundige opgesteld rapport te worden overgelegd waarin de archeologische verwachtingswaarden van het terrein dat blijkens de aanvraag zal worden verstoord naar het oordeel van burgemeester en wethouders in voldoende mate is vastgesteld, en
- b. in het belang van de bescherming van de archeologische waarde kunnen aan de omgevingsvergunning voorwaarden worden verbonden. Tot deze voorwaarden kunnen in ieder geval behoren:
 1. de verplichting tot het treffen van technische maatregelen waardoor monumenten in de bodem kunnen worden behouden;
 2. de verplichting tot het doen van opgravingen;
 3. de verplichting de activiteit die tot bodemverstoring leidt, te laten begeleiden door een archeologisch deskundige;
- c. de in 7.2.1 onder a. genoemde verplichting geldt niet:
 1. voor de vervanging, vernieuwing of verandering van bestaande bebouwing, waarbij de bestaande oppervlakte niet wordt uitgebreid en waarbij gebruik wordt gemaakt van de bestaande fundering;
 2. voor een agrarisch bouwvlak zoals dat in de omvang en situering aanwezig is op het moment van inwerkingtreding van het bestemmingsplan;
 3. als het bevoegd gezag van oordeel is dat anderszins in voldoende mate is aangetoond dat de archeologische verwachtingswaarde voor de betrokken locatie niet meer reëel is.

7.3 Omgevingsvergunning voor het uitvoeren van een werk, geen bouwwerk zijnde, of van werkzaamheden

7.3.1 Omgevingsvergunningplicht

In het belang van de archeologische monumentenzorg en ter voorkoming van onevenredige aantasting van aanwezige archeologische verwachtingswaarden, is het verboden, behoudens het bepaalde in lid 7.3.2, zonder of in afwijking van een omgevingsvergunning van burgemeester en wethouders de volgende werken, geen bouwwerken zijnde of werkzaamheden uit te voeren over een oppervlakte van meer dan 500 m²:

- a. graafwerkzaamheden en het roeren van gronden, dieper dan 0,3 m;
- b. het aanbrengen van diepwortelende beplantingen en bomen;
- c. het uitvoeren van groundbewerkingen, waartoe ook wordt gerekend woelen, mengen, diepploegen en het aanleggen van drainage, dieper dan 0,3 m;
- d. het aanbrengen ondergrondse transport-, energie-, telecommunicatie- of andere leidingen en de daarmee verband houdende constructies, dieper dan 0,3 m;
- e. het graven, vergraven, vergroten van watergangen en waterpartijen, dieper dan 0,3 m;
- f. het ophogen en egaliseren van gronden;
- g. het dempen van watergangen en waterpartijen;
- h. het aanbrengen van oppervlakteverhardingen;
- i. het verhogen of het verlagen van de grondwaterstand.

7.3.2 Uitzonderingen omgevingsvergunningplicht

Het in 7.3.1 gestelde verbod geldt niet voor werken, geen gebouwen zijnde, en werkzaamheden:

- a. in het kader van het normale onderhoud, gebruik en beheer;
- b. in het kader van archeologisch onderzoek en het doen van opgravingen, mits verricht door een archeologisch deskundige;
- c. die uit een oogpunt van bescherming van de archeologische verwachtingswaarde van niet ingrijpende betekenis zijn of waarvan het bevoegd gezag van oordeel is dat anderszins in voldoende mate is aangetoond dat de archeologische verwachtingswaarde voor de betrokken locatie niet meer reëel is;
- d. waarmee op het tijdstip van inwerkingtreding van het plan:
 1. is begonnen, voor zover daarvoor tot dat tijdstip geen omgevingsvergunning was vereist;
 2. is of mag worden begonnen krachtens een verleende omgevingsvergunning.

7.3.3 Toelaatbaarheid werken en werkzaamheden

Een omgevingsvergunning als bedoeld in lid 7.3.1 wordt slechts verleend, indien:

- a. door die werken of werkzaamheden, dan wel door de daarvan hetzij direct, hetzij indirect te verwachten gevolgen, de archeologische verwachtingswaarden niet onevenredig worden of kunnen worden aangetast, dan wel de mogelijkheden voor het herstel van die waarden niet onevenredig worden of kunnen worden verkleind, en
- b. door de aanvrager van de omgevingsvergunning een door een archeologisch deskundige opgesteld rapport is overgelegd waarin de archeologische verwachtingswaarde van het terrein dat blijkens de aanvraag zal worden verstoord naar het oordeel van burgemeester en wethouders in voldoende mate is vastgesteld.

7.3.4 Voorwaarden omgevingsvergunning

Aan een omgevingsvergunning als bedoeld in 7.3.1 kunnen voorwaarden worden verbonden in het belang van de bescherming van de archeologische verwachtingswaarde. Tot deze voorwaarden kunnen in ieder geval behoren:

- a. de verplichting tot het treffen van technische maatregelen waardoor monumenten in de bodem kunnen worden behouden;
- b. de verplichting tot het doen van opgravingen;
- c. de verplichting de activiteit die tot bodemverstoring leidt, te laten begeleiden door een deskundige op het terrein van de archeologische monumentenzorg die voldoet aan door burgemeester en wethouders bij de vergunning te stellen kwalificaties.

7.4 Wijzigingsbevoegdheid

Burgemeester en wethouders zijn bevoegd, na advies te hebben ingewonnen van een archeologisch deskundige, het plan te wijzigen zodanig dat de dubbelbestemming 'Waarde - Archeologie 9' naar ligging wordt verschoven, naar omvang wordt verkleind of vergroot of in het voorkomende geval uit het plan wordt verwijderd, voor zover de geconstateerde aanwezigheid of afwezigheid van archeologische waarden, in voorkomend geval na beëindiging van opgravingen, daartoe aanleiding geeft.

Artikel 8 Waterstaat - Waterstaatkundige functie

8.1 Bestemmingsomschrijving

8.1.1 Algemeen

De voor 'Waterstaat - Waterstaatkundige functie' aangewezen gronden zijn, behalve voor de andere daar voorkomende bestemming(en), mede bestemd voor vrijwaring van de beschermingszone langs A-watgangen, de Beneden-Merwede en De Giessen met bijbehorende voorzieningen, werken en werkzaamheden.

8.1.2 Rangorde bestemmingen

Indien de belangen van de in lid 8.1 bedoelde dubbelbestemming in strijd zijn met de belangen van een andere samenvallende dubbelbestemming dan geldt de volgende rangorde:

1. Waarde - Archeologische verwachting;
2. Waterstaat - Waterstaatkundige functie.

8.2 Bouwregels

8.2.1 Gebouwen

Ten aanzien van de in 8.1 bedoelde gronden gelden voor gebouwen de volgende bouwregels:

- a. gebouwen zijn ter plaatse niet toegestaan met uitzondering van bestaande gebouwen;
- b. in afwijking van het bepaalde bij de andere bestemmingen (artikelen 3 tot en met 7 mag alleen ten behoeve van de bestemming "Waterstaat - Waterstaatkundige functie" worden gebouwd;
- c. op een bouwwerk als hiervoor bedoeld, is artikel 15.1 niet van toepassing.

8.2.2 Bouwwerken, geen gebouw zijnde

Ten aanzien van de in lid 8.1 bedoelde gronden geldt dat de bouwhoogte van bouwwerken, geen gebouwen zijnde niet meer dan 3 m bedraagt.

8.3 Afwijken van de bouwregels

Burgemeester en wethouders kunnen met een omgevingsvergunning afwijken van het bepaalde in artikel 8.2 voor het bouwen ten behoeve van de andere daar voorkomende bestemmingen, conform de bouwregels op grond van de betreffende bestemming, mits:

- a. de belangen van de waterstaatkundige functie van de gronden zich daartegen niet verzetten;
- b. bij de waterbeheerder schriftelijk advies is ingewonnen.

8.4 Omgevingsvergunning

8.4.1 Aanlegverbod zonder omgevingsvergunning

Het is verboden zonder of in afwijking van een omgevingsvergunning van burgemeester en wethouders op de in artikel 8.1 bedoelde gronden de volgende werken, geen gebouwen zijnde, en werkzaamheden uit te voeren:

- a. het aanbrengen van diepwortelende beplantingen en bomen;
- b. het uitvoeren van grondbewerkingen, waartoe ook wordt gerekend woelen, mengen, diepploegen en het aanleggen van drainage;
- c. het aanbrengen ondergrondse transport-, energie-, telecommunicatie- of andere leidingen en de daarmee verband houdende constructies;
- d. het graven, vergraven, vergroten alsmede het dempen van watgangen en waterpartijen;
- e. het ophogen en egaliseren van gronden;
- f. het aanbrengen van oppervlakteverhardingen.

8.4.2 *Uitzondering op het aanlegverbod*

Geen omgevingsvergunning is nodig voor werken, geen gebouwen zijnde, en werkzaamheden:

- a. in het kader van het normale onderhoud, gebruik en beheer;
- b. waarmee op het moment van inwerkingtreding van het plan:
 1. is begonnen, voor zover daarvoor tot dat tijdstip geen omgevingsvergunning was vereist;
 2. is of mag worden begonnen krachtens een verleende omgevingsvergunning;
- c. waarvoor toestemming op grond van de Waterwet en aanvullende regelgeving van het waterschap Rivierenland is verleend.

Hoofdstuk 3 ALGEMENE REGELS

Artikel 9 Anti-dubbeltelbepaling

Grond die eenmaal in aanmerking is genomen bij het toestaan van een bouwplan waaraan uitvoering is gegeven of alsnog kan worden gegeven, blijft bij de beoordeling van latere bouwplannen buiten beschouwing.

Artikel 10 Algemene bouwregels

10.1 Bestaande maten

Voor een bestaand bouwwerk dat in het plan ingevolge de bestemming is toegelaten, maar waarvan de bestaande goothoogte, bouwhoogte, oppervlakte, inhoud, afstand of bebouwingspercentage afwijkt van de maatvoeringbepalingen in de bouwregels van de betreffende bestemming, gelden ter plaatse van de afwijking die afwijkende maten als bepalingen voor de maatvoering, met dien verstande dat:

- a. bestaande maten die meer bedragen dan in hoofdstuk 2 is voorgeschreven, mogen ter plaatse van de afwijking als ten hoogste toelaatbaar worden aangehouden;
- b. bestaande maten die minder bedragen dan in hoofdstuk 2 is voorgeschreven, mogen ter plaatse van de afwijking als ten minste toelaatbaar worden aangehouden;
- c. ingeval van herbouw is het bepaalde in dit lid onder a en b uitsluitend van toepassing, indien de herbouw op dezelfde locatie plaatsvindt;
- d. op een bouwwerk als hiervoor bedoeld, is artikel 15 niet van toepassing.

10.2 Ondergeschikte bouwonderdelen

Bij toepassing van het bepaalde ten aanzien van het bouwen binnen bouwgrenzen en bestemmingsgrenzen worden ondergeschikte bouwonderdelen, als plinten, pilasters, kozijnen, gevelversieringen, ventilatiekanalen, schoorstenen, liftschachten, gevel- en kroonlijsten, luifels, balkons en overstekende daken buiten beschouwing gelaten, mits de overschrijding van bouwgrenzen of bestemmingsgrenzen niet meer dan 1 m bedraagt.

10.3 Ondergronds bouwen

Daar waar in het plan geen specifieke regeling is opgenomen voor ondergronds bouwen zijn de regels van dit plan van overeenkomstige toepassing op ondergrondse bouwwerken.

10.4 Parkeren

- a. Voor zover in hoofdstuk 2 geen specifieke parkeernormen zijn opgenomen, dient bij het bouwen op grond van de bestemmingen genoemd in hoofdstuk 2, voorzien te worden in voldoende parkeergelegenheid overeenkomstig het 'Gemeentelijk Verkeers- en Vervoersplan 2012-2022', of de rechtsopvolger daarvan.
- b. Van het bepaalde onder a. kan worden afgeweken, indien kan worden aangetoond dat op andere wijze is voorzien in voldoende parkeergelegenheid.
- c. Het bepaalde onder a is niet van toepassing op bestaande bouwwerken.

Artikel 11 Algemene gebruiksregels

11.1 Strijdig gebruik

Een gebruik in strijd met de in het plan gegeven bestemming en met het in of krachtens het plan ten aanzien van het gebruik van gronden en bouwwerken bepaalde, is in ieder geval:

- a. het gebruik van onbebouwde gronden als stand- of ligplaats van onderkomens, tenzij dit gebruik verband houdt met het op de bestemming gerichte beheer van de gronden;
- b. het gebruik van onbebouwde gronden als opslag-, stort- of bergplaats van machines, voer- en vaartuigen en andere al of niet afgedankte stoffen, voorwerpen en producten, tenzij dit gebruik verband houdt met het op de bestemming gerichte beheer van de gronden;
- c. het gebruik van gronden en bouwwerken voor een seksinrichting dan wel ten behoeve van prostitutie.

Artikel 12 Algemene aanduidingsregels

12.1 Vrijwaringszone - Laagvliegroute

Ter plaatse van de gebiedsaanduiding 'Vrijwaringszone - Laagvliegroute' gelden de volgende aanvullende regels:

12.1.1 Bouwregels

In afwijking van het bepaalde in de bouwregels bij de andere bestemmingen (3 tot en met 38) geldt dat ter plaatse van de aanduiding 'Vrijwaringszone - Laagvliegroute' de hoogte van gebouwen en bouwwerken, geen gebouw zijnde, niet meer mag bedragen dan 30 m boven NAP.

12.1.2 Omgevingsvergunning voor afwijken

Burgemeester en wethouders zijn bevoegd af te wijken van het bepaalde in 12.1.1 voor het bouwen ten behoeve van de andere daar voorkomende bestemmingen, conform de bouwregels op grond van de betreffende bestemming, mits geen onevenredige afbreuk wordt gedaan aan het doelmatig functioneren van de laagvliegroute.

12.1.3 Voorwaarden omgevingsvergunning

Alvorens de onder 12.1.2 bedoelde omgevingsvergunning te verlenen winnen burgemeester en wethouders schriftelijk advies in bij de betreffende beheerder van de straalverbinding.

Artikel 13 Algemene afwijkingsregels

13.1 Omgevingsvergunning om af te wijken van bij het plan aangegeven regels

Burgemeester en wethouders kunnen met een omgevingsvergunning afwijken van:

- a. in het plan genoemde goothoogten, bouwhoogten, oppervlakte- en inhoudsmaten, percentages en afstandseisen, waarbij een overschrijding is toegestaan tot maximaal 15% van de goothoogten, bouwhoogten, oppervlakte- en inhoudsmaten, percentages en afstandseisen;
- b. de regels en toestaan dat bouwgrenzen worden overschreden, waarbij een overschrijding is toegestaan tot maximaal 2,5 m, en deze noodzakelijk is in verband met de uitmeting van het terrein of uit een oogpunt van doelmatig gebruik van de gronden en/of de bebouwing;
- c. de regels en toestaan dat het beloop van wegen of de aansluiting van wegen onderling in geringe mate wordt aangepast, indien de verkeersveiligheid en/of -intensiteit daartoe aanleiding geven;
- d. de regels en toestaan dat de bouwhoogte van bouwwerken geen gebouwen zijnde ten behoeve van kunstwerken, geen gebouwen zijnde, en ten behoeve van zend-, ontvang- en/of sirenemasten wordt vergroot tot maximaal 40 m;
- e. de regels en toestaan dat de bouwhoogte van bouwwerken geen gebouwen zijnde wordt vergroot tot maximaal 10 m, voor zover de bestemming niet in een afwijking voorziet.

13.2 Voorwaarden afwijking

Een omgevingsvergunning als bedoeld in lid 13.1, kan slechts worden verleend, mits:

- a. de belangen van de eigenaren en gebruikers van betrokken en nabijgelegen gronden niet onevenredig worden geschaad;
- b. het straat- en bebouwingsbeeld en de verkeersveiligheidsbelangen niet onevenredig worden geschaad.

Artikel 14 Algemene wijzigingsregels

14.1 Algemene wijzigingen

Burgemeester en wethouders kunnen het plan wijzigen in de vorm van het aanbrengen van geringe veranderingen in de plaats, ligging en afmetingen van bestemmingsgrenzen, met inachtneming van de volgende voorwaarden:

- a. bestemmingsgrenzen mogen met niet meer dan 5 m worden verschoven;
- b. de belangen van de eigenaren en gebruikers van betrokken en nabijgelegen gronden mogen niet onevenredig worden geschaad;
- c. het straat- en bebouwingsbeeld en de verkeersveiligheidsbelangen mogen niet onevenredig worden geschaad.

Hoofdstuk 4 OVERGANGS- EN SLOTREGELS

Artikel 15 Overgangsrecht

15.1 Overgangsrecht bouwwerken

- a. Een bouwwerk dat op het tijdstip van inwerkingtreding van het bestemmingsplan aanwezig of in uitvoering is, dan wel gebouwd kan worden krachtens een omgevingsvergunning voor het bouwen, en afwijkt van het plan, mag, mits deze afwijking naar aard en omvang niet wordt vergroot,
 1. gedeeltelijk worden vernieuwd of veranderd;
 2. na het teniet gaan ten gevolge van een calamiteit geheel worden vernieuwd of veranderd, mits de aanvraag van de omgevingsvergunning voor het bouwen, wordt gedaan binnen twee jaar na de dag waarop het bouwwerk is teniet gegaan.
- b. Het bevoegd gezag kan eenmalig in afwijking van het bepaalde onder a een omgevingsvergunning verlenen voor het vergroten van de inhoud van een bouwwerk als bedoeld onder a met maximaal 10%.
- c. Het bepaalde onder a is niet van toepassing op bouwwerken die weliswaar bestaan op het tijdstip van inwerkingtreding van het plan, maar zijn gebouwd zonder vergunning en in strijd met het daarvoor geldende plan, daaronder begrepen de overgangsbepaling van dat plan.

15.2 Overgangsrecht gebruik

- a. Het gebruik van grond en bouwwerken dat bestond op het tijdstip van inwerkingtreding van het bestemmingsplan en hiermee in strijd is, mag worden voortgezet.
- b. Het is verboden het met het bestemmingsplan strijdige gebruik, bedoeld onder a, te veranderen of te laten veranderen in een ander met dat plan strijdig gebruik, tenzij door deze verandering de afwijking naar aard en omvang wordt verkleind.
- c. Indien het gebruik, bedoeld onder a, na het tijdstip van inwerkingtreding van het plan voor een periode langer dan een jaar wordt onderbroken, is het verboden dit gebruik daarna te hervatten of te laten hervatten.
- d. Het bepaalde onder a is niet van toepassing op het gebruik dat reeds in strijd was met het voorheen geldende bestemmingsplan, daaronder begrepen de overgangsbepalingen van dat plan.

Artikel 16 Slotregel

Deze regels worden aangehaald als: Regels van het bestemmingsplan 'Spindermolen'.

Bijlage 1 Staat van bedrijfsactiviteiten

Bijlage 1 Staat van Bedrijfsactiviteiten functiemenging

SBI-CODE 2008	nr	OMSCHRIJVING	CATEG ORIE
01	-	LANDBOUW EN DIENSTVERLENING T.B.V. DE LANDBOUW	
016	0	Dienstverlening t.b.v. de landbouw:	
016	2	- algemeen (o.a. loonbedrijven), b.o < 500 m ²	B
016	4	- plantsoenendiensten en hoveniersbedrijven, b.o. < 500 m ²	B
0162		KI-stations	B
10, 11	-	VERVAARDIGING VAN VOEDINGSMIDDELEN EN DRANKEN	
101, 102	0	Slachterijen en overige vleesverwerking:	
101	6	- vleeswaren- en vleesconservenfabrieken, p.o. < 200 m ²	B
1052	2	Consumptie-ijsfabrieken, p.o. < 200 m ²	B
1071	1	Broodfabrieken, brood- en banketbakkerijen, charge-ovens, v.c.< 7.500 kg B meel/week	B
10821	0	Verwerking cacaobonen en vervaardiging chocolade- en suikerwerk:	
10821	3	- Cacao- en chocoladefabrieken- vervaardigen van chocoladewerken met B p.o. < 200 m ²	B
10821	6	- Suikerwerkfabrieken zonder suiker branden, p.o. < 200 m ²	B
1102	t/m	Vervaardiging van wijn, cider e.d.	B
1104			
13	-	VERVAARDIGING VAN TEXTIEL	
139		Vervaardiging van textielwaren	B
139, 143		Vervaardiging van gebreide en gehaakte stoffen en artikelen	B
14	-	VERVAARDIGING VAN KLEDING; BEREIDEN EN VERVEN VAN BONT	
141		Vervaardiging kleding van leer	B
141		Vervaardiging van kleding en -toebehoren (excl. van leer)	C
16	-	HOUTINDUSTRIE EN VERVAARDIGING ARTIKELEN VAN HOUT, RIET, KURK E.D.	
162	1	Timmerwerkfabrieken, vervaardiging overige artikelen van hout, p.o. < 200 B m ²	B
162902		Kurkwaren-, riet- en vlechtwerkfabrieken	B
58	-	UITGEVERIJEN, DRUKKERIJEN EN REPRODUCTIE VAN OPGENOMEN MEDIA	
581		Uitgeverijen (kantoren)	A
18129		Kleine drukkerijen en kopieerinrichtingen	B
1814	A	Grafische afwerking	A

1814	B	Binderijen	B
1813		Grafische reproductie en zetten	B
1814		Overige grafische activiteiten	B
182		Reproductiebedrijven opgenomen media	A
20	-	VERVAARDIGING VAN CHEMISCHE PRODUCTEN	
2120	0	Farmaceutische productenfabrieken:	
2120	2	- verbandmiddelenfabrieken	C
23	-	VERVAARDIGING VAN GLAS, AARDEWERK, CEMENT-, KALK- EN GIPSPRODUCTEN	
231		Glasbewerkingsbedrijven	B
232, 234	0	Aardewerkfabrieken:	
232, 234	1	- vermogen elektrische ovens totaal < 40 kW	B
237	0	Natuursteenbewerkingsbedrijven:	
237	2	- zonder breken, zeven en drogen p.o. < 2.000 m ²	B
2391		Slijp- en polijstmiddelen fabrieken	B
25	-	VERVAARD. EN REPARATIE VAN PRODUCTEN VAN METAAL (EXCL. MACH./TRANSPORTMIDD.)	
251, 331	1a	- gesloten gebouw, p.o. < 200 m ²	B
255, 331	B1	Smederijen, lasinrichtingen, bankwerkerijen e.d., p.o. < 200 m ²	B
2562, 3311	2	Overige metaalbewerkende industrie, inpandig, p.o. <200m ²	B
259, 331	B	Overige metaalwarenfabrieken n.e.g.; inpandig, p.o. <200 m ²	B
26, 28, 33	-		
26, 28, 33	-	VERVAARDIGING VAN KANTOORMACHINES EN COMPUTERS	
26, 28, 33	A	Kantoor machines- en computerfabrieken incl. reparatie	B
26, 32, 33	-	VERVAARDIGING VAN MEDISCHE EN OPTISCHE APPARATEN EN INSTRUMENTEN	
26, 32, 33	A	Fabrieken voor medische en optische apparaten en instrumenten e.d. incl. B reparatie	B
31	-	VERVAARDIGING VAN MEUBELS EN OVERIGE GOEDEREN N.E.G.	
9524	2	Meubelstoffeerderijen b.o. < 200 m ²	A
321		Fabricage van munten, sieraden e.d.	B
322		Muziekinstrumentenfabrieken	B
32991		Sociale werkvoorziening	B
35	-	PRODUCTIE EN DISTRIB. VAN STROOM, AARDGAS, STOOM EN WARM WATER	
35	C0	Elektriciteitsdistributiebedrijven, met transformatorvermogen:	

35	C1	- < 10 MVA	B
35	D0	Gasdistributiebedrijven:	
35	D3	- gas: reduceer-, compressor-, meet- en regelinst. Cat. A	A
35	D4	- gasdrukregel- en meetruimten (kasten en gebouwen), cat. B en C	B
35	E0	Warmtevoorzieningsinstallaties, gasgestookt:	
35	E2	- blokverwarming	B
36	-	WINNING EN DITRIBUTIE VAN WATER	
36	B0	Waterdistributiebedrijven met pompvermogen:	
36	B1	- < 1 MW	B
41, 42, 43	-	BOUWNIJVERHEID	
41, 42, 43	3	Aannemersbedrijven met werkplaats, b.o. < 1000 m ²	B
45, 47	-	HANDEL/REPARATIE VAN AUTO'S, MOTORFIETSEN; BENZINESERVICESTATIONS	
451, 452, 454		Handel in auto's en motorfietsen, reparatie- en servicebedrijven	B
45204	B	Autobeklederijen	A
45205		Autowasserijen	B
453		Handel in auto- en motorfietsonderdelen en -accessoires	B
46	-	GROOTHANDEL EN HANDELSBEMIDDELING	
461		Handelsbemiddeling (kantoren)	A
4634		Grth in dranken	C
4635		Grth in tabaksproducten	C
4636		Grth in suiker, chocolade en suikerwerk	C
4637		Grth in koffie, thee, cacao en specerijen	C
464, 46733		Grth in overige consumentenartikelen	C
46499	0	Grth in vuurwerk en munitie:	
46499	1	- consumentenvuurwerk, verpakt, opslag < 10 ton	C
4673	0	Grth in hout en bouwmaterialen:	
5153	1	- algemeen	C
4673	2	- indien b.o. =< 2000 m ²	B
5153.4	4	zand en grind:	
46735	6	- indien b.o. =< 200 m ²	B
4674	0	Grth in ijzer- en metaalwaren en verwarmingsapparatuur:	
5154	1	- algemeen	C
4674	2	- indien b.o. =<2.000 m ²	B

4676		Grth in overige intermediaire goederen	C
466	2	Grth in machines en apparaten, exclusief machines voor de bouwnijverheid	C
466, 469		Overige grth (bedrijfsmeubels, emballage, vakbenodigdheden e.d.	C
47	-	DETAILHANDEL EN REPARATIE T.B.V. PARTICULIEREN	
47	A	Detailhandel voor zover n.e.g.	A
471		Supermarkten, warenhuizen	B
4722, 4723		Detailhandel vlees, wild, gevogelte, met roken, koken, bakken	A
4724		Detailhandel brood en banket met bakken voor eigen winkel	A
4773, 4774		Apotheken en drogisterijen	A
4778		Detailhandel in vuurwerk tot 10 ton verpakt	A
952		Reparatie t.b.v. particulieren (excl. auto's en motorfietsen)	A
55	-	LOGIES-, MAALTIJDEN- EN DRANKENVERSTREKKING	
5510		Hotels en pensions met keuken, conferentie-oorden en congrescentra	A
561		Restaurants, cafetaria's, snackbars, ijssalons met eigen ijsbereiding, A viskramen e.d.	A
563	1	Café's, bars	A
563	2	Discotheken, muziekcafé's	B
5629		Kantines	A
562		Cateringbedrijven	B
49	-	VERVOER OVER LAND	
493		Taxibedrijven	B
494	1	Goederenwegvervoerbedrijven (zonder schoonmaken tanks), b.o. =< 1.000 m²	C
495		Pomp- en compressorstations van pijpleidingen	B
50, 51	-	VERVOER OVER WATER / DOOR DE LUCHT	
50, 51	A	Vervoersbedrijven (uitsluitend kantoren)	A
52	-	DIENSTVERLENING T.B.V. HET VERVOER	
5221	1	Autoparkeerterreinen, parkeergarages	C
5222		Overige dienstverlening t.b.v. vervoer (kantoren)	A
791		Reisorganisaties	A
5229		Expediteurs, cargadoors (kantoren)	A
53	-	POST EN TELECOMMUNICATIE	
531, 532		Post- en koeriersdiensten	C
61	A	Telecommunicatiebedrijven	A

61	B0	zendinstallaties:	
61	B2	- FM en TV	B
64, 65, 66	-	FINANCIELE INSTELLINGEN EN VERZEKERINGSWEZEN	
64, 65, 66	A	Banken, verzekeringsbedrijven, beurzen	B
41, 68	-	VERHUUR VAN EN HANDEL IN ONROEREND GOED	
41, 68	A	Verhuur van en handel in onroerend goed	A
77	-	VERHUUR VAN TRANSPORTMIDDELEN, MACHINES, ANDERE ROERENDE GOEDEREN	
7711		Personenautoverhuurbedrijven	B
7712, 7739		Verhuurbedrijven voor transportmiddelen (excl. personenauto's)	C
773		Verhuurbedrijven voor machines en werktuigen	C
772		Verhuurbedrijven voor roerende goederen n.e.g.	C
62	-	COMPUTERSERVICE- EN INFORMATIETECHNOLOGIE	
62	A	Computerservice- en informatietechnologie-bureau's e.d.	A
58, 63	B	Datacentra	B
72	-	SPEUR- EN ONTWIKKELINGSWERK	
722		Maatschappij- en geesteswetenschappelijk onderzoek	A
63, 69t/m71, - 73, 74, 77, 78, 80t/m82		OVERIGE ZAKELIJKE DIENSTVERLENING	
63, 69t/m71, A 73, 74, 77, 78, 80t/m82		Overige zakelijke dienstverlening: kantoren	A
74203		Foto- en filmontwikkelcentrales	C
82992		Veilingen voor huisraad, kunst e.d.	A
84	-	OPENBAAR BESTUUR, OVERHEIDSDIENSTEN, SOCIALE VERZEKERINGEN	
84	A	Openbaar bestuur (kantoren e.d.)	A
8425		Brandweerkazernes	C
85	-	ONDERWIJS	
852, 8531		Scholen voor basis- en algemeen voortgezet onderwijs	B
8532, 854, 855		Scholen voor beroeps-, hoger en overig onderwijs	B
86	-	GEZONDHEIDS- EN WELZIJNSZORG	
8621, 8622, 8623		Artsenpraktijken, klinieken en dagverblijven	A
8691, 8692		Consultatiebureaus	A

871	1	Verpleeghuizen	B
8891	2	Kinderopvang	B
37, 38, 39	-	MILIEUDIENSTVERLENING	
3700	B	rioolgemalen	B
94	-	DIVERSE ORGANISATIES	
941, 942		Bedrijfs- en werknemersorganisaties (kantoren)	A
9491		Kerkgebouwen e.d.	B
94991	A	Buurt- en clubhuizen	B
59	-	CULTUUR, SPORT EN RECREATIE	
5914		Bioscopen	C
9004		Theaters, schouwburgen, concertgebouwen, evenementenhallen	C
8552		Muziek- en balletscholen	B
85521		Dansscholen	B
9101, 9102		Bibliotheken, musea, ateliers, e.d.	A
931	0	Zwembaden: overdekt	C
931	A	Sporthallen	B
931	B	Bowlingcentra	B
931	0	Schietinrichtingen:	
931	2	- binnenbanen: boogbanen	A
931	F	Sportscholen, gymnastiekzalen	B
9200		Casino's	C
92009		Amusementshallen	B
96	-	OVERIGE DIENSTVERLENING	
96013	A	Wasverzendinrichtingen	B
96013	B	Wasserettes, wassalons	A
9602		Kappersbedrijven en schoonheidsinstituten	A
9603	0	Begrafenisondernemingen: uitvaartcentra	A
9313, 9604		Fitnesscentra, badhuizen en sauna-baden	B
9609	B	Persoonlijke dienstverlening n.e.g.	A

VERBEELDING



Plangebied

Plangrens

Enkelbestemmingen

- G Groen
- M Maatschappelijk
- V-VB Verkeer - Verblijfsgebied
- WA Water

Dubbelbestemmingen

- WR-A9 Waarde - Archeologische verwachting 9
- WS-WS Waterstaat - Waterstaatkundige functie

Gebiedsaanduidingen

vrijwaringszone - laagvliegroute

Functieaanduidingen

(bp) begraafplaats

Bouwvlakken

bouwvlak

Maatvoeringen

- 2% maximum bebouwingspercentage (%)
- 5/7 maximum goothoogte (m)
maximum bouwhoogte (m)

VERKLARINGEN

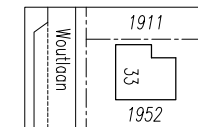

bestaande bebouwing, kadastrale- en topografische gegevens

BGT/BRK 18 september 2022

Vaststelling

- OVERLEG
- TERINZAGELEGGING
ONTWERP
- VASTGESTELD
- GEWIJZIGD

Gemeente Hardinxveld-Giessendam

Bestemmingsplan

Spindermolen

IDN	NL.IMRO.0523.BP2022SPINDERMOLEN-VA01	FORMAAT	A3
WERKNR.	622.145.40	PROJECTMAP	J:\622\145\40\3 Projectresultaat\verbeelding\dwg
SCHAAL	1:500	BESTAND	RO-BP-62214540-VB-ON1.dwg
DATUM	november 2023	BLAD	.
GETEKEND	gj		



KuiperCompagnons

Ruimtelijke Ordening, Stedenbouw, Architectuur, Landschap BV
City & Regional Planning, Urban Design, Architecture, Landscape

Postadres: Postbus 13042 3004 HA Rotterdam
Bezoekadres: Van Nelleweg 3042 3044 BC Rotterdam
Telefoon: 010 433 00 99

E-mail: kuiper@kuiper.nl
Internet: www.kuiper.nl

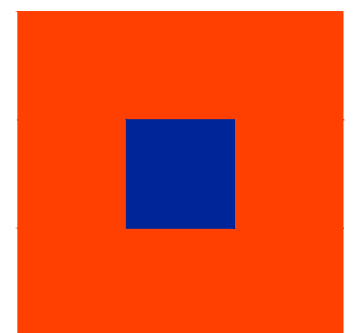

DATUM PLOT 3-10-2022
USER GJacobson

BIJLAGENBOEK

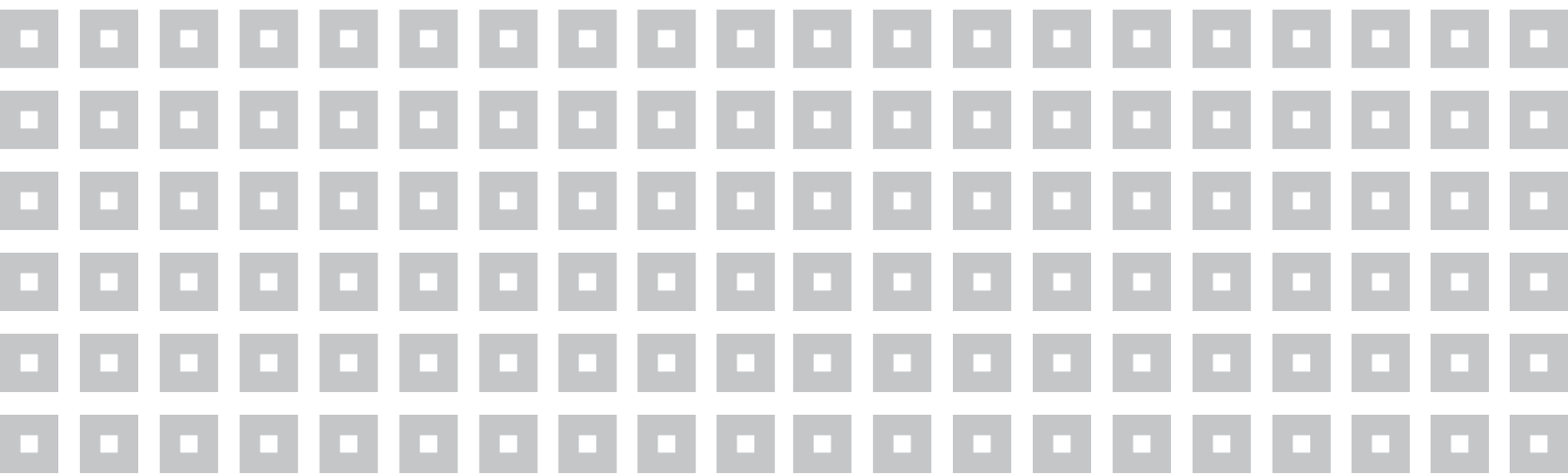

Spindermolen te Hardinxveld-Giessendam

Toetsing in het kader van de natuurwetgeving



G&G-advies QS2022-200



Van der Goes en Groot
ecologisch onderzoeks- en adviesbureau

Spindermolen te Hardinxveld-Giessendam

Toetsing in het kader van de natuurwetgeving

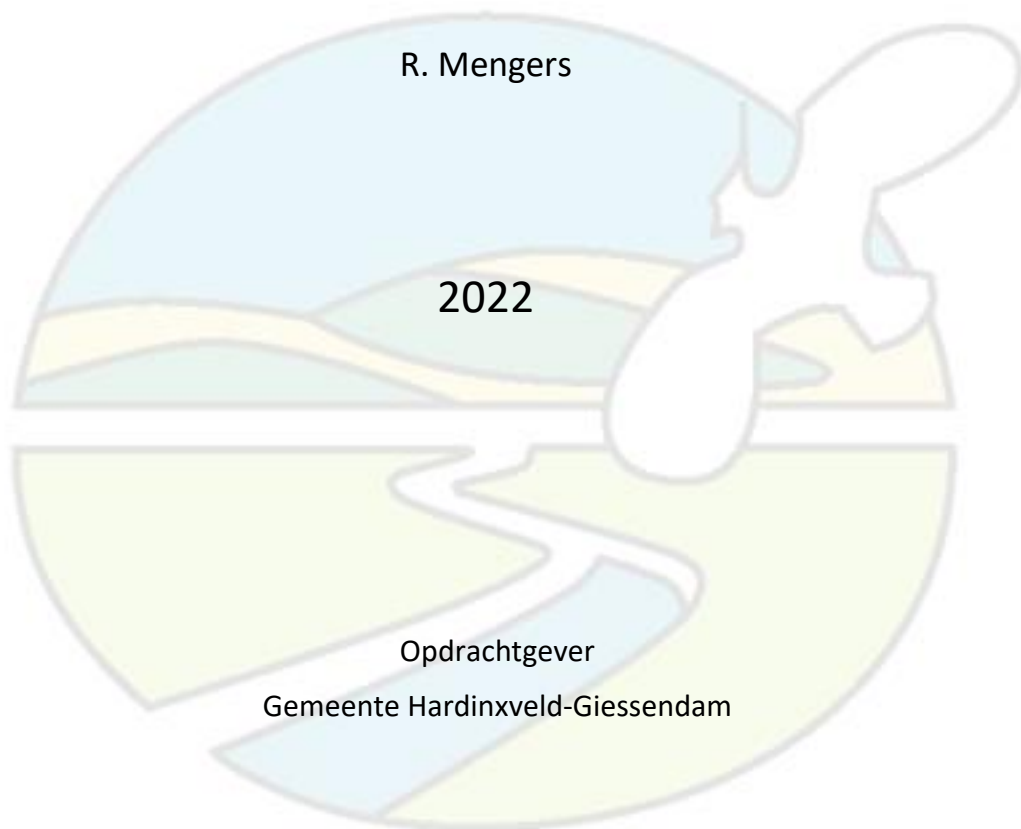

Datum	23 september 2022
Versie	V1

Gecontroleerd door: J. Louwe Kooijmans

De onderstaande toetsing is gebaseerd op de plannen zoals aangegeven door de opdrachtgever. Bij wijziging van plannen, werkperioden, of werkwijzen kunnen andere conclusies en aanbevelingen met betrekking tot de effecten op beschermde soorten van toepassing zijn.

De bevindingen die zijn beschreven in onderliggende ecologische beoordeling worden over het algemeen gedurende een periode van drie jaar na de verschijningsdatum van dit rapport als geldend gezien, mits omstandigheden in het beschreven gebied niet te sterk zijn gewijzigd.



Van der Goes en Groot
ecologisch onderzoeks- en adviesbureau

Bovendijk 35-G

Hazenkoog 35-A

2295 RV Kwintsheul

1822 BS Alkmaar

www.vandergoesengroot.nl

Inhoudsopgave

1	Inleiding	5
1.1	Aanleiding voor het onderzoek	5
1.2	Doel van het onderzoek.....	6
1.3	Het plangebied.....	7
1.4	Werkzaamheden.....	7
1.5	Leeswijzer	8
2	Methode	9
2.1	Soorten	9
2.2	Gebieden.....	10
3	Beschermde soorten Wnb	11
3.1	Beschrijving aanwezige biotopen	11
3.2	Beschermde soorten.....	13
3.2.1	Planten	13
3.2.2	Vissen	13
3.2.3	Amfibieën	13
3.2.4	Vogels	14
3.2.5	Grondgebonden zoogdieren	17
3.2.6	Vleermuizen	18
3.2.7	Overige fauna	20
3.3	Conclusie beschermde soorten	22
4	Effectbeoordeling en maatregelen	23
4.1	Vogels.....	23
4.2	Vleermuizen.....	25
4.3	Conclusie effectbeoordeling.....	25
5	Gebiedsbescherming en overige natuurwetgeving	27
5.1	Natura 2000	27
5.2	Natuurnetwerk Nederland (NNN)	27
5.3	Weidevogelgebieden	28
5.4	Houtopstanden	28
5.5	Overige relevante wetgeving.....	28
5.6	Conclusie gebiedsbeschermende en overige natuurwetgeving	29

6	Conclusies	30
6.1	Beschermde soorten Wnb	30
6.2	Gebiedsbescherming en overige natuurwetgeving	31
6.3	Zorgplicht	32
6.4	Aanbevelingen ter bevordering van natuur	32
7	Aanbevolen en geraadpleegde literatuur	34
8	Bijlagen	36



1 Inleiding

1.1 Aanleiding voor het onderzoek

Er bestaan plannen een locatie aan de Spindermolen te Hardinxveld-Giessendam her in te richten. Hardinxveld-Giessendam ligt in de gelijknamige gemeente in de provincie Zuid-Holland.

De voorgenomen plannen omvatten verschillende onderdelen, waarvan een deel facultatief zijn. Zie Figuur 1 voor een weergave van het plangebied op een luchtfoto en in een plantekening.

Aangaande het uitbreiden van de begraafplaats is door Van der Goes en Groot eerder een quickscan uitgevoerd (DE BEER, 2019). Ten opzichte van dit eerdere onderzoek is het plangebied uitgebreid. Ook zijn er ter plekke, opvolgende aan de eerdere quickscan, enkele werkzaamheden uitgevoerd, zoals het dempen van een deel van de watergang die door het plangebied heen liep en het kappen van enkele bomen.

Het is mogelijk dat binnen het plangebied soorten voorkomen die beschermd zijn onder de Wet natuurbescherming (Wnb) of dat het plan gevolgen heeft voor nabijgelegen beschermde gebieden.

In opdracht van de gemeente Hardinxveld-Giessendam heeft Ecologisch Onderzoeks- en Adviesbureau Van der Goes en Groot in het kader van de huidige natuurwetgeving een *quickscan* uitgevoerd om dit nader te onderzoeken.

Het onderzoek heeft bestaan uit een bronnenstudie en een veldbezoek.

Een *quickscan* is een momentopname die soms slechts in beperkte mate uitsluitel geeft over de afwezigheid van soorten. Dit onderzoek betreft geen volledige veldinventarisatie. Mochten er door de plannen effecten te verwachten zijn op beschermde soorten die mogelijk aanwezig zijn en niet zijn uit te sluiten vanwege tijdstip van het veldbezoek of niet inspecteerbare delen van het plangebied, dan wordt een nader onderzoek geadviseerd.

Figuur 1.

De ligging van het plangebied (rood omlijnd). Links: ingetekend op een luchtfoto. Rechts: plantekening.

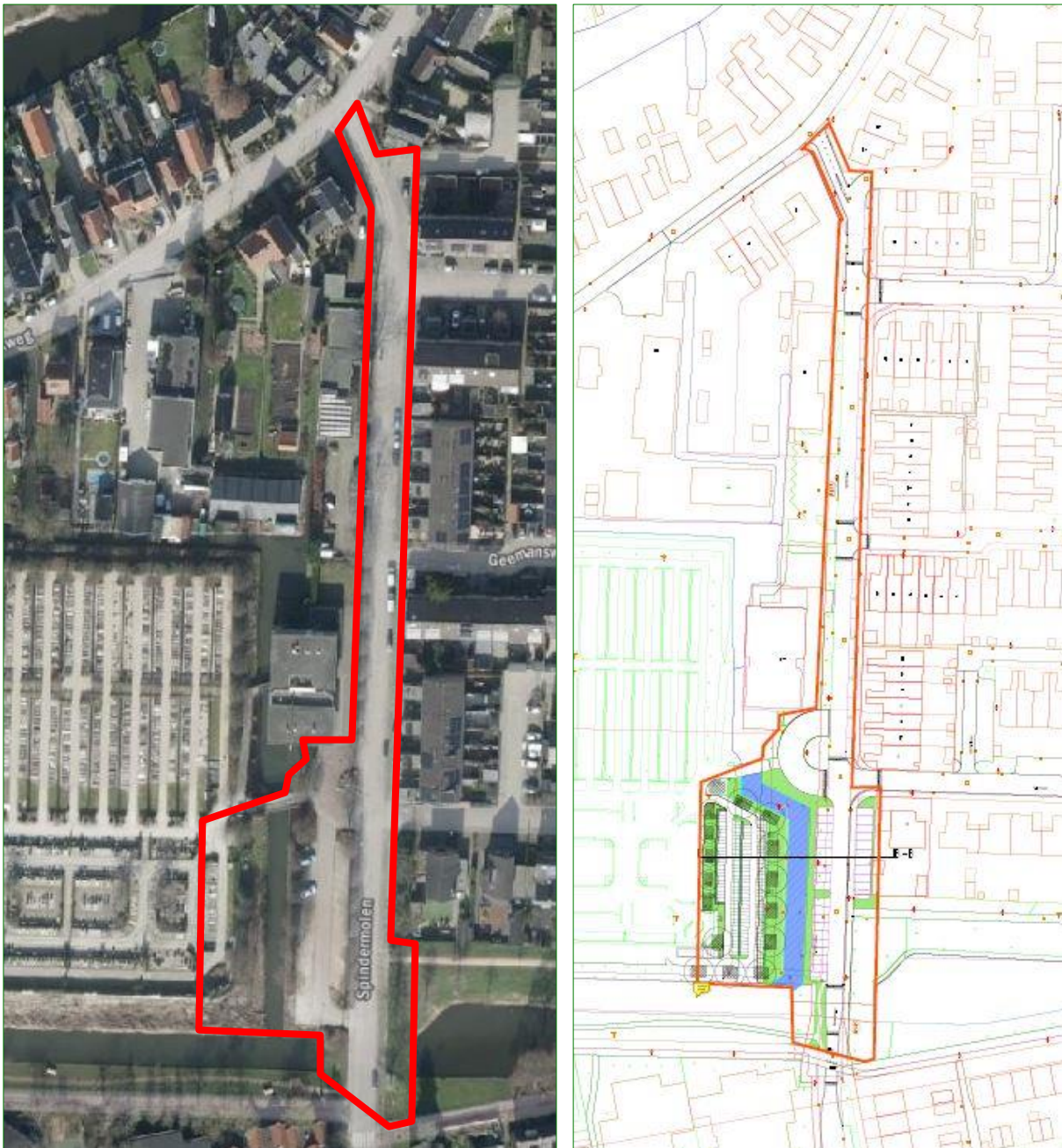

1.2 Doel van het onderzoek

Doel van het onderzoek is om inzicht te krijgen in het (mogelijke) voorkomen van beschermde soorten in het kader van de Wnb. Tevens wordt onderzocht of de plannen negatieve effecten op dergelijke soorten en/of op beschermde gebieden kunnen veroorzaken.

Op grond van het onderzoek wordt geadviseerd omtrent te nemen maatregelen om negatieve effecten te voorkomen of te verzachten en omtrent de noodzaak ontheffing of vergunning aan te vragen.

Een uitgebreide beschrijving van de getoetste wetgeving is te vinden in Bijlage 1.

1.3 Het plangebied

In Figuur 1 is de ligging van het onderzoeksgebied aangegeven.

Het plangebied ligt in de bebouwde omgeving van Hardinxveld-Giessendam. Het plangebied is rondom omgeven door bebouwing. Aan de westzijde betreft dit de begraafplaats, in de andere windrichtingen betreft het woonwijken. Aan de zuidgrens van het plangebied loopt een gegraven parkachtige watergang, de Middenwetering, die een klein natuurgebied 'Het Wiel' verbindt met water ten oosten van Hardinxveld-Giessendam. Aangrenzend aan dit wiel loopt het riviertje De Giessen. Even ten noorden, op ongeveer 300 meter van het plangebied loopt een spoorlijn. Noordelijk daarvan bevindt zich een uitgebreid agrarisch veenweidegebied. Ten zuiden loopt de snelweg A15 op ongeveer 400 meter. Ten zuiden daarvan loopt de Beneden Merwede.

Ten zuiden van de A15 ligt een strook die onderdeel is van het Natuurnetwerk Nederland. Aangrenzend daaraan ligt Natura 2000 gebied Biesbosch.

1.4 Werkzaamheden

De werkzaamheden het uitbreiden van de 'Algemene begraafplaats Neder Hardinxveld', het opnieuw bestraten van een deel van de Spindermolen, het creëren van parkeerplaatsen aan de oostelijke zijde van de Spindermolen en het mogelijk creëren van parkeerplaatsen aan de westzijde van het plangebied al naar gelang daar behoefte aan is.

Bij de werkzaamheden zal geen bebouwing worden gesloopt. Wel zullen er delen van de aanwezige begroeiing worden verwijderd, inclusief het kappen van een aantal bomen. Van een aantal bomen binnen het plangebied is de wens om deze te verwijderen afhankelijk van het wel of niet aanleggen van parkeerplaatsen op die plekken.

De ecologisch gevoelige werkzaamheden zullen bestaan uit het verwijderen van de vegetatie-toplaag, het vergraven van de bodem of de oevers en/of het opbrengen van grond, het kappen en rooien van struiken en/of bomen. Daarbij kunnen dieren en planten beschadigd, verwond, verdrukt en gedood worden. Ook kunnen verblijfplaatsen van dieren of groeiplekken van planten beschadigd of vernield worden.

Bij uitvoering van het werk kan door geluid, trillingen, verandering van microklimaat, licht of de belemmerende werking van steigers, verstoring optreden van (beschermde) soorten.

1.5 Leeswijzer

In hoofdstuk 2 wordt de methode van het onderzoek beschreven.

In hoofdstuk 3 worden de biotopen die aanwezig zijn in het plangebied beschreven en wordt aangegeven welke soorten aanwezig (kunnen) zijn binnen en nabij het plangebied.

In hoofdstuk 4 wordt ingeschat in hoeverre deze soorten negatieve effecten kunnen ondervinden van het werk en welke specifieke maatregelen eventueel noodzakelijk zijn.

Hoofdstuk 5 beschrijft of- en welke gebiedsbeschermende wetgeving van toepassing is op het plangebied.

Ten slotte bevat hoofdstuk 6 de conclusies. Indien van toepassing worden aanbevelingen gedaan.

Hoofdstuk 7 geeft een overzicht van de gebruikte en aanbevolen literatuur. In de bijlage is aanvullende informatie opgenomen over de geldende wetgeving en de gebruikelijke procedures bij een vergunnings- en/of ontheffingsaanvraag.

2 Methode

Hieronder wordt aangegeven hoe is onderzocht welke soorten te verwachten zijn binnen het plangebied. Speciale aandacht is uitgegaan naar die beschermde soorten waarvoor, indien aanwezig, specifieke maatregelen moeten worden getroffen of ontheffing moet worden aangevraagd bij werkzaamheden in het kader van dit plan. Daarnaast is gekeken of het plangebied tot een beschermd natuurgebied behoort of dat dergelijke gebieden aanwezig zijn in de nabijheid van het plangebied.

2.1 Soorten

Bronnenstudie

Op basis van literatuurgegevens en informatie, samengebracht in bijvoorbeeld de Nationale Databank Flora- en Fauna (NDFF) is bekeken in hoeverre (beschermde) soorten in het verleden zijn aangetroffen in en rond het plangebied.

Voor het onderzoek van de NDFF is het kilometerhok onderzocht waarbinnen het plangebied is gelegen en de acht daaromheen gelegen kilometerhokken, rekening houdend met relevante, overeenkomstige biotopen tussen plangebied en omgeving.

In de database is gezocht naar gegevens van beschermde (vogel-) soorten met jaarrond beschermde verblijfplaatsen of naar soorten die niet provinciaal zijn vrijgesteld. Hierbij is gekeken naar waarnemingen in de afgelopen 10 jaar (2012-2022).

Vervolgens is een interpretatie gedaan met betrekking tot de aard en de waarde van de waarnemingen (bijvoorbeeld foeragerend, overwinterend, trekkend, overvliegend of verblijvend). Ook is gekeken naar de onderzoeksinspanning en de (verwachte) volledigheid van de waarnemingen en de kans dat de situatie ter plaatse veranderd is.

Er is in de NDFF niet gericht gezocht naar vogelsoorten met niet-jaarrond beschermde nesten, provinciaal vrijgestelde soorten en in het geheel niet te verwachten soorten zoals zeezoogdieren of zoutwatervissen. Met vogels die geen jaarrond beschermd nest hebben moet, in algemene zin, wél rekening gehouden worden (zie ook §3.2.4). Potenties voor vrijgestelde soorten amfibieën en grondgebonden zoogdieren die mogelijk voorkomen in het plangebied, worden kort genoemd. Voor deze soorten geldt, net als voor alle andere soorten, onverminderd de zorgplicht welke wordt besproken in de conclusies en de bijlage m.b.t. de wetgeving.

Naast het onderzoek van de NDFF zijn relevante verspreidingsatlassen en eventueel andere literatuur en websites geraadpleegd om de ecologische vereisten van soorten in samenhang met de verspreiding te bekijken.

Potentiebeoordeling

Het plangebied is op 12 september 2022 bezocht om enerzijds de aanwezige en aangrenzende biotopen te beschrijven en anderzijds eventuele incidentele waarnemingen te doen van beschermde flora en fauna (voor zover waarneembaar). Bij het veldbezoek is voor de potentiebeoordeling tevens gericht gezocht naar verblijfssporen zoals keutels, plukresten en braakballen. Daarnaast zijn bijvoorbeeld eventueel aanwezige materialen gekeurd en zijn eventueel aanwezige spleten en holtes, zover mogelijk, oppervlakkig geïnspecteerd.

Naast de aandacht voor beschermde waarden, is ook gelet op invasieve soorten die voorkomen op de 'Unielijst' van de Nederlandse Voedsel- en Warenautoriteit (NVWA). Deze invasieve exoten zijn op de Unielijst geplaatst omdat ze in delen van de EU schade toebrengen (of dat in de toekomst waarschijnlijk zullen gaan doen) aan de biodiversiteit en/of ecosysteemdiensten. De waargenomen soorten worden genoemd (§3.2) maar er worden geen nadere aanbevelingen gedaan of beleid uitgezet ten aanzien van deze soorten.

→ <https://www.nvwa.nl/onderwerpen/invasieve-exoten/unielijst-invasieve-exoten>

Verwerking

Met behulp van analyse en expertkennis is op basis van de verzamelde gegevens en de aangetroffen biotopen, een inschatting gemaakt van het mogelijk voorkomen van beschermde soorten in en nabij het plangebied.

Op grond van de plannen is een korte effectbeoordeling gemaakt van de plannen op de te verwachten soorten.

Als negatieve gevolgen niet zijn uit te sluiten, wordt aangegeven of specifieke maatregelen moeten en kunnen worden genomen en/of ontheffing dient te worden aangevraagd.

2.2 Gebieden

Op de gebiedendatabase van het Ministerie van Landbouw, Natuur en Voedselkwaliteit (LNV) is gekeken in hoeverre het plangebied is gelegen binnen of nabij de begrenzing van (Europees) beschermde gebieden (Natura 2000), zie:

<https://www.natura2000.nl/>

Aan de hand van Provinciale of gemeentelijke informatie, toegankelijk via internet, is bekeken of het plangebied gelegen is in andere relevante beschermde gebieden, zie bijvoorbeeld:

Zuid Holland: <https://ruimtelijkeplannen.zuid-holland.nl/VRM/>

Als dit het geval is, wordt bekeken of negatieve effecten te verwachten zijn en of nadere toetsing noodzakelijk is.

3**Beschermde soorten Wnb**

In dit hoofdstuk worden eerst de biotopen beschreven die aanwezig zijn binnen het plangebied. Vervolgens worden de beschermde soorten beschreven per soortgroep. In de beschrijving wordt per soortgroep eerst aangegeven welke soorten (volgens opgave van de NDFF en literatuur) in het verleden of tijdens het afgelegde veldbezoek zijn aangetroffen. Vervolgens wordt vermeld welke soorten op grond van aanwezige biotopen te verwachten zijn en welke gebruiksfuncties het plangebied kan hebben voor deze soorten.

3.1 Beschrijving aanwezige biotopen**Bebouwing**

In het plangebied zelf is geen bebouwing aanwezig. Direct aangrenzend aan het plangebied is op verschillende plekken wel bebouwing aanwezig in de vorm van een bedrijfspand nabij de begraafplaats, verschillende blokken met rijtjeswoningen en een bungalow. Vanwege de nabijheid tot het plangebied worden opvallende zaken kort beschreven. In met name de bebouwing van Spindermolen 42A, Geemansweer 52, Pauwtjesmolen 83 en 76 zijn direct langs de rand van het plangebied dakranden aanwezig waaronder kieren aanwezig zijn. Daarnaast zijn bij Spindermolen 42A ook open stootvoegen zichtbaar.

Boschages

Binnen het plangebied zijn verschillende boschages aanwezig in de vorm van lage plantsoenranden, kleine plantsoentjes, onderhouden heggen en stroken met grotere struiken. Het betreft algemene soorten kenmerkend voor groen/plantsoenen in stedelijk gebied. In met name de strook met grotere struiken die de begraafplaats afscheidt van de omgeving zijn enkele kleinere nesten aanwezig die afgelopen broedseizoen in gebruik zijn geweest door soorten als Houtduif, Turkse tortel of Merel.

Bomen

Binnen het plangebied zijn enkele tientallen bomen aanwezig, waarvan een deel ook op de planning staat om gekapt te worden. In geen van deze bomen zijn holtes of spleten waargenomen. In één Zomereik in het noordelijke deel van het plangebied is een groot nest waargenomen. Verder zijn er geen grote nesten waargenomen in de aanwezige bomen in het plangebied. De waargenomen bomen betreffen Zomereik, een esdoornsoort, Beuk, Haagbeuk, Hazelaar, iepensoort en acacia.

Bermen

Een deel van het plangebied bestaat uit kort gemaaide grasvelden, met name aan de zuidzijde langs de randen van de aangrenzende watergang. In de zuidwesthoek is een kleine ruigtestrook aanwezig

die daar is ontstaan na eerdere werkzaamheden aan de zuidzijde van de begraafplaats.

Wateren en oevers

In het plangebied zelf is qua water enkel een restant van een eerder gedempte watergang aanwezig, nabij de brug vanaf de parkeerplaats naar de begraafplaats. Dit betreft een afgesloten stukje water met steile oevers en een beschoeiing aan één zijde. Er ligt een laag kroos langs de randen. Verder is er enkel aan de zuidzijde een doorlopende watergang aanwezig. Deze valt echter net buiten het plangebied. Dit betreft een watergang met kenmerken voor parkachtige terreinen in een bebouwde omgeving. Het betreft een maximaal 10 meter brede watergang, vrij ondiep, met voornamelijk submerse begroeiing bestaande uit Gele plomp. De oevers bestaan grotendeels uit kort gemaaid gras. Enkel langs de zuidzijde van de begraafplaats is een smalle enigszins verruigde oever aanwezig. De oevers zijn niet beschoeid maar wel enigszins steil.



Impressies vanuit verschillende hoeken van het plangebied.

3.2 Beschermde soorten

3.2.1 Planten

Aangetroffen soorten

In en rond het plangebied is in het verleden en tijdens het veldbezoek geen beschermde flora waargenomen (NDFP 2012-2022).

Potentie plangebied

In het plangebied wordt geen beschermde flora verwacht. Het plangebied wordt voor het grootste deel te intensief beheerd en is te voedselrijk om geschikt te zijn voor beschermde plantensoorten. Een klein deel van het plangebied betreft braakliggende grond die is overgebleven bij eerdere werkzaamheden. Op een dergelijke ondergrond kunnen andere soorten voorkomen. Maar hier is de bodem te veel gestoord en gewoeld om geschikt te zijn voor beschermde flora.

3.2.2 Vissen

Aangetroffen soorten

Grote modderkruiper is enkele malen aangetroffen ten noorden van het plangebied, in het veenweidegebied ten noorden van het spoor. Verder zijn er in het verleden en tijdens het veldbezoek geen beschermde vissoorten waargenomen (NDFP 2012-2022).

Potentie plangebied

Omdat geen sprake is van goed ontwikkelde submerse vegetatie in combinatie met geïsoleerde, verlandende wateren in het plangebied, wordt het voorkomen van Grote modderkruiper uitgesloten.

3.2.3 Amfibieën

Aangetroffen soorten

Rond het plangebied zijn in het verleden Heikikker, Poelkikker, Kamsalamander en Rugstreeppad waargenomen (NDFP 2012-2022). Al deze soorten betreffen beschermde soorten die worden genoemd als soort beschermd onder de Habitatrichtlijn (zie Bijlage 1.2.1).

De waarnemingen van Heikikker zijn allen gedaan in het veenweidegebied ten noorden van de bebouwing van Hardinxveld-Giessendam. Poelkikker is éénmaal waargenomen in het veenweidegebied ten noorden van het plangebied en éénmaal in de Biesbosch ten zuiden van de Beneden Merwede. Kamsalamander is enkele keren waargenomen ten zuidoosten van het plangebied, onder de A15. Rugstreeppad werd enkele malen waargenomen ten noorden van het plangebied, boven de spoorbaan. Eénmaal is de soort waargenomen in een vijver in een park aan de westzijde van Hardinxveld-Giessendam op ongeveer 1 kilometer van het plangebied (NDFP 2012-2022).

Potentie plangebied

Het plangebied levert mogelijk geschikt voortplantingswater voor enkele algemene soorten amfibieën zoals Gewone pad, Kleine watersalamander, Bruine kikker of Groene kikker (bastardkikker en/of Meerkikker). In het plangebied is tevens geschikt landbiotoop aanwezig dat buiten de voortplantingsperiode kan worden benut door deze amfibieën. De dieren kunnen wegkruipen onder opgeslagen materialen, stronken en takken of in verlaten muizenholen en dergelijke. Deze soorten zijn beschermd onder de Wnb maar ze zijn in Zuid-Holland 'vrijgesteld' bij de uitvoering van ruimtelijke ontwikkeling en inrichting, zie verder Bijlage 1.2.

Voor Heikikker is het plangebied niet geschikt. De soort komt eigenlijk niet voor rondom infrastructuur en bebouwde gebieden, waarmee het plangebied als ongeschikt kan worden beoordeeld.

Ook voor Poelkikker is het plangebied niet geschikt als leefgebied. De soort leeft voornamelijk in bos- en heidegebieden, poelen, vennen en uiterwaarden. Het aanwezige habitat in het plangebied is niet geschikt voor deze soort.

Kamsalamander komt voornamelijk voor in uiterwaarden van grote rivieren, beekdalen en op landgoederen, vrijwel enkel in visvrije wateren. Het habitat bevat vaak bos, houtwallen of struweel. Een dergelijke combinatie van habitat is in het plangebied niet aanwezig, waarmee het plangebied als ongeschikt voor deze soort kan worden gezien.

Het onderzoeksgebied is niet geschikt voor de Rugstreeppad, ondanks dat de soort in het verleden in de omgeving werd aangetroffen. In het plangebied ligt geen onbeschadwd, geïsoleerd, ondiep water met lage omliggende vegetatie dat door de dieren kan worden gebruikt voor voortplanting. Ook ligt het plangebied geïsoleerd door bebouwing, een spoorlijn, snelweg en brede wateren. Ook is er geen geschikte vorstvrije, droge en vergraafbare zanderige bodem aanwezig die buiten de voortplantingsperiode als landbiotoop kan worden benut door deze soort.

Als in het plangebied graafwerkzaamheden plaatsvinden of zand wordt opgebracht, is het niet te verwachten dat Rugstreeppadden het gebied kunnen intrekken. Het plangebied is te veel geïsoleerd door dichte bebouwing, brede watergangen, wegen en een spoorlijn en de soort moet daarom te veel ongunstig biotoop passeren om het plangebied te bereiken.

3.2.4 Vogels

Alle inheemse vogelsoorten zijn beschermd. Het bevoegd gezag maakt onderscheid tussen soorten met niet-jaarrond beschermde nesten, soorten met jaarrond beschermde nesten (ingedeeld in vier

categorieën) en de zogenaamde 'categorie 5-soorten' (zie verder Bijlage 1.2.5).

Aangetroffen soorten met niet-jaarrond beschermde nesten

Tijdens het veldbezoek werden diverse vogelsoorten waargenomen: Ekster (cat. 5), Koolmees (cat. 5), Zwarte kraai (cat. 5), Kauw, Merel, Houtduif en Turkse tortel.

Potentie plangebied soorten met niet-jaarrond beschermde nesten

In het plangebied kunnen enkele algemene bos- en struweelvogels tot broeden komen zoals bijvoorbeeld Merel, Houtduif, Turkse tortel, Winterkoning of Heggenmus.

In het water aan de randen van het plangebied broeden mogelijk water- en moerasvogels zoals Meerkoet en Wilde eend.

Het is mogelijk dat in één van de Zomereiken, waar een groter nest is waargenomen, categorie 5-soort Ekster tot broeden komt. Twee Eksters werden ook in de omgeving van dit nest gezien.

Aangetroffen soorten met jaarrond beschermde nesten

In de omgeving van het plangebied zijn daarnaast in het verleden Huismus, Gierzwaluw, Ransuil, Slechtvalk, Sperwer, Roek en verschillende in bomen en enkele in/op bebouwing broedende roofvogels en uilen vastgesteld (NDFP 2012-2022).

Huisumus en Gierzwaluw broedt in de nabije stedelijke omgeving/woonwijken op ongeveer 400 meter van het plangebied (NDFP 2012-2022). Ransuil heeft ook gebroed binnen de bebouwde kom op ongeveer 1 kilometer afstand tot het plangebied. Van Slechtvalk is een broedpaar bekend aan de westzijde van Hardinxveld-Giessendam op minimaal 500 meter van het plangebied. Sperwer is bekend met een broedpaar in verschillende bebouwde gebieden in de omgeving van Hardinxveld-Giessendam. In het verleden broedde een Roekenkolonie in een rij populieren aan de rand van het plangebied. De betreffende bomen, vallend buiten het plangebied, zijn in 2021 gekapt als onderdeel van de werkzaamheden aan de begraafplaats. De nesten zijn onder een ontheffing voor de Wet natuurbescherming verplaatst naar een andere rij populieren in de buurt. Sinds de verplaatsing zijn geen broedgevallen meer waargenomen in of om het plangebied.

De meeste bekende overige waarnemingen van soorten met jaarrond beschermde nesten betreffen overvliegende (trek)vogels of soorten die broeden in andere biotopen zoals bebouwing en bos in de omgeving (NDFP 2012-2022). De soorten broeden niet in de directe omgeving van het plangebied.

Potentie soorten met jaarrond beschermde nesten

Het aanwezige grote nest in de Zomereik in het noordelijke deel van het plangebied kan mogelijk in gebruik zijn of worden genomen door

een soort met een jaarrond beschermd nest, zoals Ransuil of Sperwer.

Vanwege de afwezigheid van bebouwing in het plangebied is het niet mogelijk dat Huismus, Gierzwaluw en/of Slechtvalk binnen het plangebied broeden. Het is wel mogelijk dat Gierzwaluw tot broeden komt in bebouwing langs de randen van het plangebied. Het betreft dan met name de bebouwing die met de kopse kant langs het plangebied staat, zie Figuur 2. Vanwege de nabijheid tot het plangebied zal Gierzwaluw daarom meegenomen worden in de beoordeling.

Met name voor Huismus is er aan de randen van het plangebied ook geschikt leefgebied aanwezig in de tuinen van de verschillende woningen. Het biotoop in het plangebied biedt minder potentie voor Huismussen vanwege het ontbreken van essentiële onderdelen daarvan, zoals zandige plekken en voederplaatsen. Het plangebied biedt onder andere vanwege het ontbreken van deze elementen geen essentieel leefgebied voor de Huismus.

Voor Gierzwaluw is er geen relevant leefgebied aanwezig binnen het plangebied. Enkel de woningen langs de randen kunnen gebruikt worden als broedplek.

Voor Slechtvalk is er geen geschikte broedlocatie in de bebouwing nabij het plangebied aanwezig.

Het is wel mogelijk dat het plangebied incidenteel wordt gebruikt als onderdeel van het leefgebied van in de buurt vastgestelde vogelsoorten met jaarrond beschermde nesten zoals Huismus, Roek, en Slechtvalk. Het plangebied biedt geen essentieel leefgebied voor deze soorten.



Weergave van locatie van groot nest in Zomereik.

3.2.5 Grondgebonden zoogdieren

Aangetroffen soorten

Tijdens het veldbezoek werden geen grondgebonden zoogdieren op sporen daarvan waargenomen.

Rond het plangebied zijn in het verleden Bever, Bunzing, Das, Waterspitsmuis en Noordse woelmuis waargenomen (NDFP 2012-2022). Das, Waterspitsmuis zijn beschermde soorten die worden genoemd als 'andere soort' (zie Bijlage 1.2.1). Noordse woelmuis en Bever zijn beschermd onder de Habitatrichtlijn (zie Bijlage 1.2.1). Bunzing is beschermd als 'andere soort', maar is in Zuid-Holland vrijgesteld bij uitvoering van ruimtelijke ontwikkeling en inrichting (zie Bijlage 1.2.1).

Das is éénmaal waargenomen in de omgeving van het plangebied, in het deel van de Biesbosch ten zuiden van de Beneden-Merwede. Waterspitsmuis is éénmaal waargenomen in de Biesbosch ten zuiden van de Beneden-Merwede. Ook Noordse woelmuis is enkel éénmaal waargenomen in de Biesbosch ten zuiden van de Beneden-Merwede. Bever wordt vaak waargenomen langs de Beneden-Merwede en in het deel van de Biesbosch ten zuiden daarvan. Er zijn geen waarnemingen bekend in Hardinxveld-Giessendam ten noorden van de A15 waar het plangebied is gelegen.

In het plangebied zelf zijn geen waarnemingen bekend van deze soorten.

Potentie plangebied

Het is mogelijk dat in het gebied enkele (kleine) zoogdieren voorkomen zoals Egel en verschillende algemene soorten (spits)muizen. Deze soorten zijn beschermd onder de Wnb maar ze zijn in Zuid-Holland 'vrijgesteld' bij de uitvoering van ruimtelijke ontwikkeling en inrichting, zie verder Bijlage 1.2.1.

Ook is het mogelijk dat incidenteel kleine marterachtigen, zoals Bunzing, die elders verblijven, in het plangebied voorkomen. Gezien de grootte en geschiktheid betreft het geen essentieel deel van hun leefgebied. Ook voor deze soorten geldt dat ze in Zuid-Holland zijn 'vrijgesteld' bij de uitvoering van ruimtelijke ontwikkeling en inrichting.

Het onderzoeksgebied is niet geschikt voor de Noordse woelmuis en de Waterspitsmuis. De benodigde levensvoorwaarden zijn hiervoor niet aanwezig. Het terrein is te droog en een vochtige kruidenrijke oevervegetatie nabij schoon en helder water ontbreekt. Daarnaast zijn de enige waarnemingen van deze soorten gedaan ten zuiden van de Beneden-Merwede, waarmee ze zowel een grote rivier, een snelweg en een deel van de bebouwde kom zouden moeten passeren om bij het plangebied te komen.

Das komt voor zover bekend niet voor in deze omgeving ondanks dat de soort in het verleden éénmaal is waargenomen. Daarnaast is het plangebied niet geschikt voor de soort vanwege overmatige verstoring door mensen en huisdieren en afwezigheid van voldoende geschikt leefgebied.

Bever is een veelvoorkomende soort in het onderzochte gebied. De soort is echter binnen dit onderzoeksgebied nooit waargenomen boven de A15 waar het plangebied ligt. Ook is de soort niet waargenomen in het deel van de Giessen dat nabij gelegen is. Op basis van de te nemen barrières, met name de A15, en ongeschiktheid van het plangebied vanwege te grote verstoring en afwezigheid van geschikte bosschages kan de soort uitgesloten worden in het plangebied.

3.2.6 Vleermuizen

Vleermuizen kunnen op zeer duidelijk te onderscheiden manieren van een leefgebied gebruik maken. Belangrijke gebruiksfuncties zijn verblijfplaats, foerageergebied of (deel van) een vliegroute.

De manier waarop vleermuizen een gebied gebruiken kan door het jaar verschillen, een gebouw of een boom kan bijvoorbeeld tijdelijk gebruikt worden als verblijfplaats maar in andere delen van het jaar ongebruikt blijven.

Aangetroffen vleermuizen

In de omgeving van het plangebied zijn 3 soorten vleermuizen vastgesteld (NDFF 2012-2022). Het betreft Gewone dwergvleermuis, Ruige dwergvleermuis en Laatvlieger. De meeste waarnemingen betroffen foeragerende en langsvliegende exemplaren.

Er zijn geen relevante waarnemingen (zoals bijvoorbeeld verblijven, kolonies, foerageergebieden of vliegroutes) bekend van vleermuizen in het plangebied zelf of in de directe omgeving ervan (NDFF 2012-2022).

Potentie verblijfplaatsen

Als potentie voor verblijfplaatsen niet is uit te sluiten dan dient gericht nachtelijk onderzoek plaats te vinden om eventuele precieze verblijfloctaties vast te stellen. De bekende waarnemingen (bijvoorbeeld uit de NDFF) zijn niet volledig en geven daarom geen uitsluitel en tijdens de quickscan zijn achterliggende holtes die kunnen dienen als verblijfplaats, niet verder te inspecteren of te onderzoeken. Tevens is gebruik door vleermuizen in het verleden hiermee niet uit te sluiten.

In het plangebied kunnen geen gebouwbewonende vleermuizen verblijven omdat ter plaatse geen bebouwing aanwezig zijn. In de aanwezige bomen zijn geen geschikte holtes of spleten waargenomen, waardoor ook in bomen verblijvende vleermuizen niet in het plangebied kunnen verblijven.



Weergave van bebouwing langs de randen van het plangebied met potentie voor vleermuizen (rode markeringen).

Het is wel mogelijk dat er gebouwbewonende vleermuizen verblijvend aanwezig zijn in de gebouwen aangrenzend aan het plangebied, zoals het pand van de uitvaartonderneming en enkele woningen langs de oostgrens van het plangebied. De spleten en gaten bevinden zich in de spouwmuur, achter boeidelen en/of beplating, onder dakpannen, achter dakgoten en dergelijke. Te denken valt aan gebouwbewonende soorten zoals Gewone dwergvleermuis, Ruige dwergvleermuis en Laatvlieger. Ondanks dat deze gebouwen buiten het plangebied liggen worden ze wel meegenomen in de beoordeling.

Potentie foerageergebied

Het plangebied is geschikt voor foeragerende vleermuizen. De aanwezige luwe plekken kunnen zorgen voor concentraties van insecten waardoor vleermuizen worden aangetrokken. De aan de zuidrand gelegen watergang die oost-west loopt kan onderdeel zijn van een foerageerroute voor vleermuizen die het Wiel ten westen verbindt met de weilanden ten oosten.

Potentie vliegroute

De aan de zuidrand van het plangebied lopende watergang kan mogelijk onderdeel zijn van een vliegroute voor vleermuizen die het Wiel ten westen verbindt met de weilanden ten oosten.

Figuur 2.

Weergave van potentie voor verblijven van vleermuizen en Gierzwaluw (gele lijnen) en vlieg-/foerageerroute voor vleermuizen (blauwe lijn).

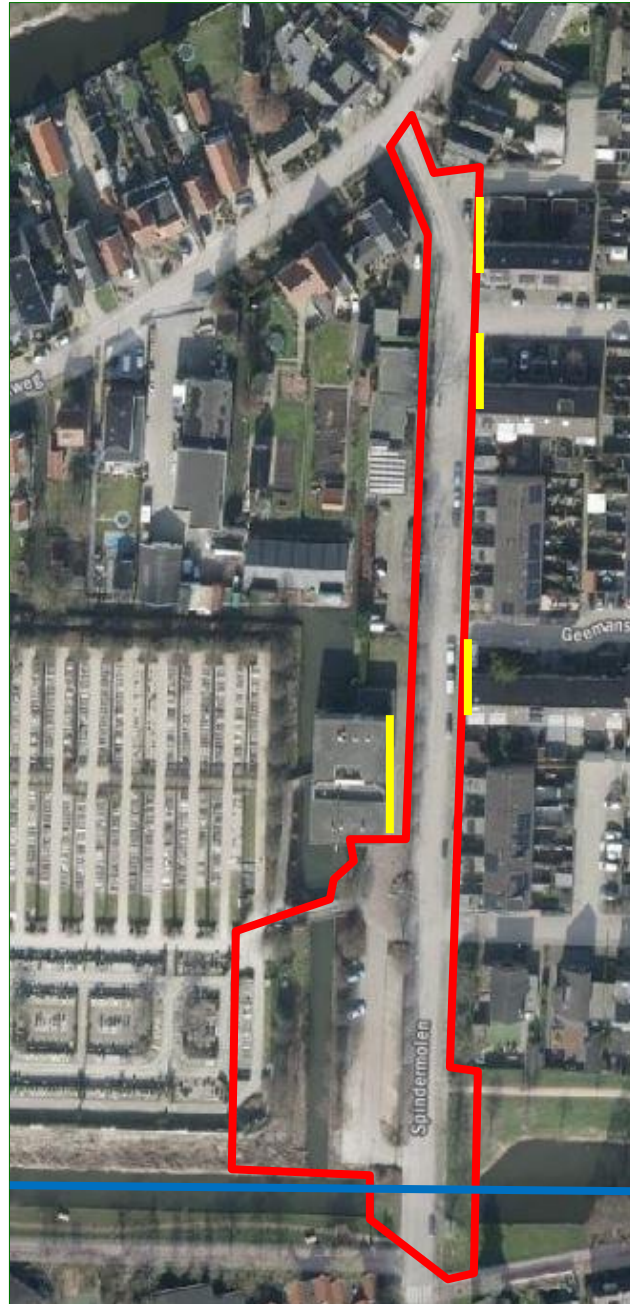

3.2.7 Overige fauna

Aangetroffen soorten

Er zijn waarnemingen bekend van Grote vos en Rivierrombout in de omgeving van het plangebied (NDFP 2012-2022). De Grote vos (dagvlinder) is éénmaal waargenomen langs de lintbebouwing van de Giessen ten noordoosten van het plangebied. Rivierrombout is

tweemaal waargenomen in de uiterwaarden van de Beneden-Merwede ten zuiden van de A15.

Er zijn geen waarnemingen bekend van andere beschermde soorten in of rond het plangebied (NDFF 2012-2022). Tijdens het veldbezoek werden dergelijke soorten ook niet waargenomen.

Potentie plangebied

Voor de Grote vos ontbreken grote vrijstaande loofbomen in combinatie met geschikt bosrandbiotoop in het plangebied. De Rivierrombout komt voor langs de grote rivieren en plant daar ook voort. Het onderzoeksgebied is niet geschikt voor dergelijke beschermde diersoorten in verband met het ontbreken van geschikt biotoop.

3.3 Conclusie beschermde soorten

Op grond van §3.2.1 t/m §Figuur 2 zijn beschermde, niet vrijgestelde soortgroepen te verwachten die staan weergegeven in Tabel 1. In de tabel wordt onderscheid gemaakt tussen de aangetroffen soortgroepen in en nabij het plangebied en de potenties daarvoor binnen het plangebied. Ook wordt onderscheid gemaakt tussen mogelijk (incidentele) aanwezigheid en gebruik als essentieel leefgebied (zoals bijvoorbeeld vaste verblijfplaatsen).

In hoofdstuk 4 wordt onderzocht welke gevolgen voor deze soortgroepen worden verwacht door het uitvoeren van de plannen.

Tabel 1.

Eerder volgens literatuuropgave vastgestelde soortgroepen met beschermde, niet vrijgestelde soorten in/nabij het plangebied (kolom 2), mogelijk (incidenteel) voorkomende beschermde, niet vrijgestelde soorten in het plangebied (kolom 3) en verwachte voorkomen van essentieel leefgebied van beschermde, niet vrijgestelde soorten binnen het plangebied met verwachte beschermde functie (kolom 4). Indien de potentieel aanwezige beschermde functie wordt genoemd in kolom 4 valt deze automatisch onder essentieel leefgebied voor de mogelijk aanwezige soort(en).

**aangrenzend aan plangebied*

Beschermde, niet vrijgestelde soorten	Aangetroffen nabij het plangebied (literatuur en veldbezoek)	Mogelijk aanwezig in plangebied	Mogelijk beschermde functie aanwezig binnen het plangebied
Planten	nee	nee	nee
Vissen	NDFP	nee	nee
Amfibieën	NDFP	nee	nee
Broedvogels met niet-jaarrond beschermde nesten	veldbezoek	ja	niet-jaarrond beschermd nest
Broedvogels met jaarrond beschermde nesten	NDFP	ja	jaarrond beschermd nest (Ransuil/Sperwer/Gierzwaluw*)
Grondgebonden zoogdieren	NDFP	nee	nee
Vleermuizen	NDFP	ja	verblijfplaats* / foerageergebied / vliegroute
Overige beschermde fauna	ja	nee	nee

4 Effectbeoordeling en maatregelen

Door het plan kunnen verschillende negatieve effecten optreden in het plangebied. Deze mogelijke effecten zijn onder te verdelen in tijdelijke effecten tijdens de aanleg en effecten als gevolg van de aanwezigheid van de nieuwe situatie.

De te verwachten soortgroepen met beschermde, niet vrijgestelde soorten worden in dit hoofdstuk besproken. Ze zijn samengevat in de derde kolom van Tabel 1. De aanwezigheid van deze soortgroepen kan van invloed zijn op de verdere procedure. De (negatieve) effecten die kunnen optreden bij de werkzaamheden worden onderzocht. Voorts zal worden aangegeven welke maatregelen kunnen worden genomen om effecten te voorkomen of te minimaliseren.

Voor andere soortgroepen met niet beschermde of vrijgestelde soorten geldt altijd de zorgplicht (zie Bijlage 1.1.1).

4.1 Vogels

Vogelnesten kunnen worden vernield bij ecologisch gevoelige werkzaamheden zoals het rooien en kappen van struiken en bomen, diverse graafwerkzaamheden of het verwijderen van de vegetatie-toplaag.

Soorten met niet-jaarrond beschermde nesten

Men dient activiteiten waarbij nesten verstoord of vernield kunnen worden buiten het broedseizoen plaats te doen vinden, dus niet van grofweg 15 maart tot 15 juli. Deze periode is afhankelijk van bijvoorbeeld het weer en de betrokken soorten. Als onverhoopt buiten deze periode vogels broedend aanwezig zijn, dienen werkzaamheden plaatselijk te worden uitgesteld.

Wanneer in het broedseizoen gewerkt gaat worden is het mogelijk – voorafgaand aan het broedseizoen of voorafgaand aan de vestiging van broedvogels – het plangebied ongeschikt te maken als (nog) geen nesten aanwezig zijn. Hierbij mogen geen mogelijke nestplaatsen van jaarrond beschermde vogels ongeschikt of ontoegankelijk worden gemaakt!

'Categorie 5'-soorten

Gezien de aanwezige biotopen in de nabijheid van het plangebied zullen de (mogelijk) aanwezige vogelsoorten die genoemd worden als 'categorie 5'-soort (Ekster, Koolmees en Zwarte kraai), kunnen uitwijken naar alternatief leefgebied. Er gelden geen zwaarwegende feiten of ecologische omstandigheden die een jaarrond beschermde status van nesten van deze soorten rechtvaardigen. Overigens geldt ook voor deze soorten dat activiteiten waarbij nesten verstoord of

vernield kunnen worden buiten het broedseizoen plaats moeten vinden.

Soorten met jaarrond beschermde nesten

Het aangetroffen grote nest in de Zomereik kan in gebruik zijn bij een soort als Ransuil of Sperwer. Nesten van deze soort zijn jaarrond beschermd. Als deze boom wordt gekapt is schade mogelijk. Ook als direct aangrenzende grotere bomen worden gekapt kan er sprake zijn van schade in de vorm van verstoring. En indien deze boom blijft staan, maar er in het broedseizoen nabij deze boom gewerkt wordt kan mogelijk sprake zijn van het verstoren van een broedpoging van de genoemde soort. In al deze gevallen is het noodzakelijk om vervolgonderzoek uit te voeren naar de aanwezigheid van een soort met een jaarrond beschermd nest, zoals Ransuil.

Als uit het vervolgonderzoek blijkt dat vogelsoorten met jaarrond beschermde nesten aanwezig zijn dient alternatieve nestgelegenheid of vervangend leefgebied te worden aangeboden. Er dient een ontheffing te worden aangevraagd waarbij in een op te stellen 'Activiteitenplan' deze maatregelen worden uitgewerkt.

Indien de werkzaamheden rondom deze boom plaatsvinden buiten het broedseizoen en de betreffende boom en direct aangrenzende grotere bomen blijven staan zal er geen sprake zijn van schade aan het nest of een broedpoging. In dat geval is er geen noodzaak tot een vervolgonderzoek naar de betreffende soorten.

Voor mogelijke broedgevallen van Gierzwaluw in bebouwing langs de randen van het plangebied wordt geen schade verwacht indien er in het donker geen sterke verlichting aanstaat nabij bebouwing, er geen grote machines, steigers of andere zaken voor de betreffende huizen worden gezet die in en uitgangen van nesten, van bijvoorbeeld Gierzwaluw, kunnen blokkeren of anderszins ongeschikt maken, zie Figuur 2. Indien aan deze voorwaarden wordt voldaan is geen vervolgonderzoek noodzakelijk. Net als niet jaarrond-beschermd vogelsoorten mogen ook jaarrond beschermde broedvogels, zoals Ransuil, Huismus en Gierzwaluw, niet worden verstoord tijdens het broedseizoen. Indien tijdens de gevoelige periode (15 maart – 15 juli, afhankelijk van de soort) gewerkt gaat worden kunnen deze soorten worden verstoord.

Voor het mogelijk incidentele gebruik van het plangebied door overige vogelsoorten met jaarrond beschermde nesten uit de omgeving van het plangebied (Slechtvalk en Roek), wordt geen negatief effect verwacht van de ingreep omdat het plangebied slechts een klein deel uitmaakt van een veel groter foerageergebied en in de naaste omgeving veel vergelijkbaar of beter biotoop aanwezig is. Het plangebied biedt geen essentieel leefgebied voor deze soorten en ze kunnen gemakkelijk uitwijken.

4.2 Vleermuizen

Verblijfplaatsen

Bij de werkzaamheden nabij de bebouwing aan de randen van het plangebied zouden vaste rust- of verblijfplaatsen van gebouwbewonende vleermuizen verstoord kunnen raken. Vernieling van verblijfplaatsen is niet aan de orde omdat niet aan deze bebouwing gewerkt gaat worden. Indien bij de werkzaamheden nabij deze bebouwing in het donker geen sterke verlichting aanstaat, er geen grote machines, steigers of andere zaken voor de betreffende huizen worden gezet die in en uitgangen van verblijven kunnen blokkeren, of anderszins ongeschikt maken is geen vervolgonderzoek noodzakelijk.

Foeragegebied

Voor de mogelijk aanwezige foeragerende vleermuizen in het plangebied wordt geen negatief effect verwacht van het kappen van de bomen en de werkzaamheden omdat het plangebied slechts een klein deel uitmaakt van een aantal andere geschikte foeragegebieden en er in de naaste omgeving veel vergelijkbaar of beter biotoop aanwezig is. De vleermuizen kunnen derhalve gemakkelijk uitwijken. De mogelijke foerageerroute aan de zuidrand van het plangebied zal door de werkzaamheden niet negatief worden beïnvloed aangezien de werkzaamheden niet voorzien in werkzaamheden aan de betreffende watergang indien de maatregel onder het kopje 'vliegroute' wordt opgevolgd.

Vliegroutes

De doorgaande watergang aan de zuidelijke grens van het plangebied kan gebruikt worden als (klein) onderdeel van een vliegroute door vleermuizen. Vooral tijdens de aanlegfase zijn veranderingen aan de orde. Indien er voorkomen wordt dat deze watergang in het donker zal worden beschenen met sterke verlichting zal de functie van deze watergang als mogelijke vliegroute niet aangetast worden. Na afloop van de werkzaamheden zullen de omstandigheden ter plekke niet dermate veranderd zijn dat de watergang ongeschikt wordt.

4.3 Conclusie effectbeoordeling

Negatieve effecten van de plannen op beschermde soort(en) (indien aanwezig) zijn niet uit te sluiten. Het gaat om vogels (niet jaarrond beschermd nest), vogels (jaarrond beschermd nest), vleermuizen (verblijven, vliegroute).

Met het in acht nemen van besproken aanbevelingen, beperkingen en restricties in §4.1 t/m §4.2 worden geen belangrijke negatieve effecten verwacht voor beschermde soorten bij uitvoer van de plannen. Er dient altijd rekening te worden gehouden met de zorgplicht (zie §6.3).

Indien niet aan de genoemde aanbevelingen en dergelijke kan worden voldaan is mogelijk alsnog vervolgonderzoek noodzakelijk naar deze beschermde soorten. Zie in dat geval de toelichting in Tabel 2.

Tabel 2.

Optimale periode voor uit te voeren vervolgonderzoek naar beschermde soorten of soortgroepen die zijn aangetroffen of worden verwacht in het plangebied.

**=Te combineren met andere bezoeken.*

Soort/Soortgroep	Optimale periode		Aantal bezoeken
Vogels			
Gierzwaluw	juni - half juli		3
Sperwer	half maart - juni		2-4
Ransuil	half maart - juni		2-4
Vleermuizen	Gebiedsfunctie	Periode	Aantal bezoeken
	Kraamkolonies en zomerverblijven (3 bezoeken)	Paarverblijven en zwermgedrag (2 bezoeken)	5
Gewone dwergvleermuis*	half mei - half juli	augustus-oktober	
Ruige dwergvleermuis*	half mei - half juli	augustus - oktober	
Laatvlieger*	half mei - half juli	augustus - oktober	

5 Gebiedsbescherming en overige natuurwetgeving

In hoofdstuk 3 en 4 is beschreven welke beschermde soorten kunnen voorkomen en welke effecten de werkzaamheden kunnen hebben. De Wet Natuurbescherming kent naast soortbescherming ook gebiedsbeschermende wet- en regelgeving, in het bijzonder die van de Natura 2000-gebieden en betreffende behoud van grootschalige houtopstanden (Zie Bijlage 1.3).

Naast bepalingen uit de Wnb kunnen gebieden ook beschermd zijn onder de Wet op de ruimtelijke ordening (Wro) als onderdeel van het 'Natuurnetwerk Nederland' (voorheen Ecologische hoofdstructuur, EHS) of als Provinciaal aangewezen 'Bijzonder Provinciaal Landschap', 'Weidevogelleefgebied' of 'Belangrijk weidevogelgebied'.

Hieronder wordt aangegeven welke gebiedsbeschermende wetgeving van toepassing is op het plangebied.

5.1 Natura 2000

Het plangebied ligt op meer dan 1 kilometer afstand van het meest nabijgelegen Natura 2000-gebied, Biesbosch (zie Figuur 3). Gezien de afstand, afscherming (snelweg en stedelijk gebied) en de aard van de uit te voeren werkzaamheden, worden op voorhand geen directe negatieve gevolgen verwacht van de plannen zoals licht, geluid of optische verstoring. Er hoeft hiernaar geen nadere toetsing uitgevoerd te worden.

Gezien de toename van stikstofemissie door plannen in de vorm van een hogere verkeersgeneratie is voor de gebruiksfase wellicht een berekening van precieze emissie en depositie van stikstof wenselijk voor dit project. Het betreft een zogenaamde 'Aerius'-berekening. Aanbevolen wordt hierover vooroverleg te voeren met het bevoegd gezag, de Provincie Zuid-Holland.

Vanwege de lichte werkzaamheden en, de beperkte inzet van machines en voertuigen en de grote afstand tot stikstofgevoelige habitattypes/natuur worden in de aanlegfase geen significante effecten verwacht op stikstofgevoelige habitattypes.

5.2 Natuurnetwerk Nederland (NNN)

Het plangebied ligt niet binnen de begrenzing van het NNN, inclusief de zogenaamde verbindingszones die verschillende NNN-gebieden kunnen verbinden (zie Figuur 3). Er kunnen geen negatieve effecten door de plannen op het NNN-gebied optreden. De plannen hoeven verder niet getoetst te worden aan beschermde waarden binnen dit netwerk.

5.3 Weidevogelgebieden

Het gebied is niet begrensd als een bijzonder te beschermen weidevogelleefgebied of belangrijk weidevogelgebied (zie Figuur 3). Er is geen negatief effect mogelijk op Weidevogelleefgebieden, een nadere toetsing is niet nodig.

5.4 Houtopstanden

Het plangebied ligt binnen de bebouwde kom, Er worden derhalve geen onder de Wnb genoemde beplantingen gekapt. Er is voor de kap van de bomen waarschijnlijk wel een gemeentelijke kapvergunning noodzakelijk. Voor zover bekend is voor een deel van de te kappen bomen al een kapvergunning vergeven. Voor het meer noordelijke deel van de bomen in het plangebied is nog niet duidelijk of en wanneer ze gekapt gaan worden.

5.5 Overige relevante wetgeving

Er is geen overige natuurwetgeving bekend die van invloed kan zijn op de plannen.

Figuur 3.

Ligging van het plangebied (rode markering) ten opzichte van Natura 2000-gebied, natuurverbindingen en het NNN.

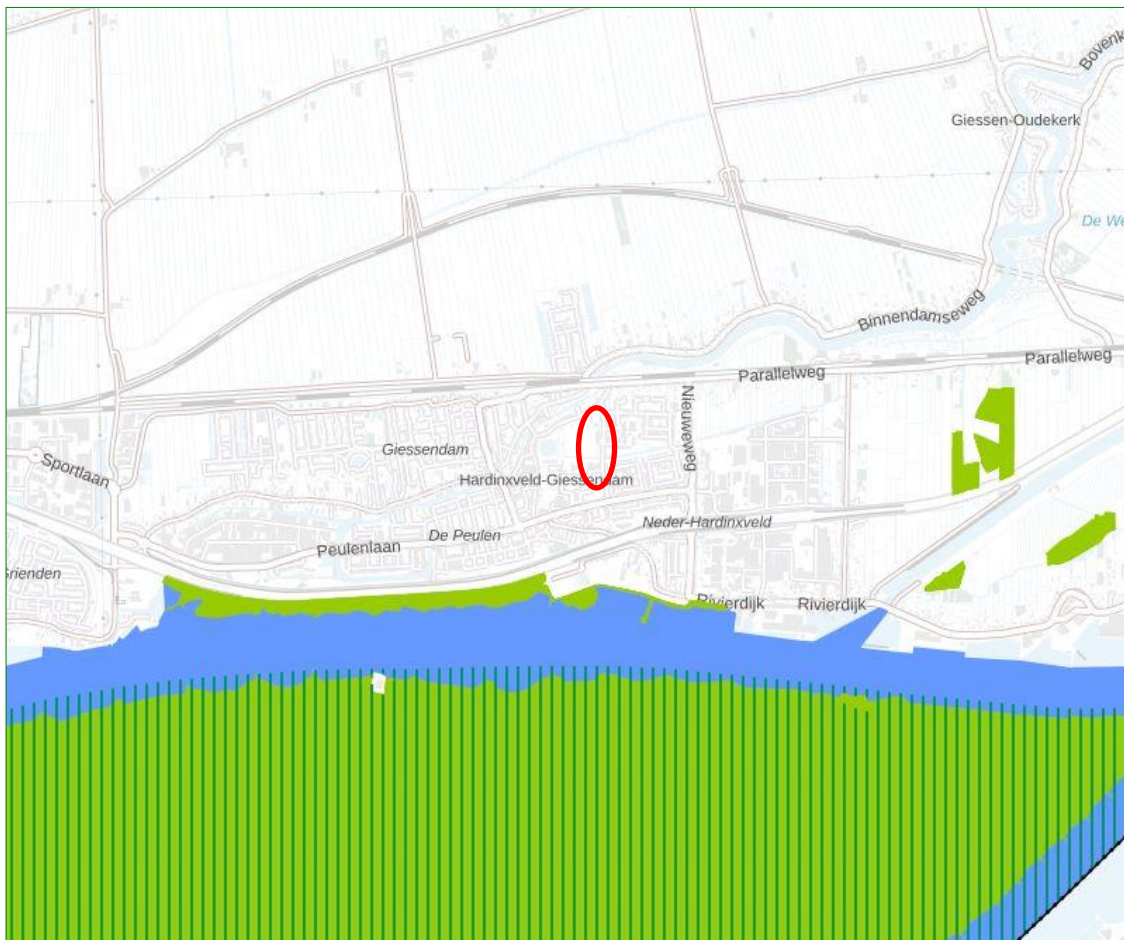

5.6 Conclusie gebiedsbeschermende en overige natuurwetgeving

Gezien de aard van de plannen, de reikwijdte daarvan en de locatie van het plangebied ten opzichte van beschermde gebieden is, buiten eventuele indirecte gevolgen door toegenomen stikstofemissie, op voorhand uit te sluiten dat beschermde gebieden onder de Wnb of andere (provinciaal) beschermde of aangewezen gebieden, direct beïnvloed worden door de plannen.

Het is mogelijk dat voor enkele van de te kappen bomen nog een gemeentelijke kapvergunning moet worden aangevraagd.

6 Conclusies

6.1 Beschermde soorten Wnb

- ♣ Het onderzoeksgebied is in potentie geschikt voor beschermde soorten amfibieën, vogels, grondgebonden zoogdieren en vleermuizen.
- ♣ Gezien de uitgevoerde toetsing, kunnen van de amfibieën en grondgebonden zoogdieren alleen 'vrijgestelde' soorten verblijvend aanwezig zijn. Voor deze aangetroffen of verwachte 'vrijgestelde' soorten hoeft geen ontheffing te worden aangevraagd als werkzaamheden worden verricht in het kader van ruimtelijke ontwikkeling en inrichting, zoals het besproken plan.
- ♣ In het plangebied kunnen broedvogels met niet-jaarrond beschermde nesten voorkomen. Voor de verwachte aanwezige broedvogels dienen werkzaamheden waarbij nesten vernield of verstoord kunnen worden, buiten het broedseizoen plaats te vinden. Een ontheffing is voor broedvogels dan niet nodig. Het broedseizoen loopt ruwweg van half maart tot half juli.
- ♣ Aan de randen van het plangebied kunnen jaarrond beschermde verblijfplaatsen van vogels voorkomen, namelijk die van Gierzwaluw. Indien aan de voorwaarden gesteld in §4.1 kan worden voldaan is geen vervolgonderzoek naar deze soorten noodzakelijk. In het geval dit niet mogelijk is wordt een vervolgonderzoek geadviseerd volgens de periodes genoemd in Tabel 2. Worden tijdens vervolgonderzoek volgens geldende richtlijnen dergelijke verblijfplaatsen gevonden, dan dient een ontheffingsaanvraag te worden ingediend, waarin passende mitigerende en compenserende maatregelen worden beschreven.
- ♣ In het waargenomen grotere nest in een Zomereik binnen het plangebied kan mogelijk een soort met een jaarrond beschermd nest (Ransuil of Sperwer) tot broeden komen. Indien er niet aan de gestelde voorwaarden in §4.1 kan worden voldaan wordt een onderzoek naar deze soort geadviseerd. Worden tijdens vervolgonderzoek volgens geldende richtlijnen verblijven vogelsoorten met een jaarrond beschermd nest gevonden, dan dient een ontheffingsaanvraag te worden ingediend, waarin passende mitigerende en compenserende maatregelen worden beschreven.
- ♣ Voor het mogelijk incidentele terreingebruik van het plangebied door overige vogels met jaarrond beschermde nesten (Slechtvalk en Roek), wordt geen negatief effect verwacht van de ingreep omdat het plangebied slechts een klein deel uitmaakt van een veel groter leefgebied en in de naaste omgeving veel vergelijkbaar of beter biotoop aanwezig is. Het plangebied biedt geen essentieel leefgebied voor deze soorten en ze kunnen gemakkelijk uitwijken.

- ♣ Aan de randen van het plangebied kunnen verblijvende vleermuizen voorkomen. Indien aan de voorwaarden in §4.2 kan worden voldaan is geen vervolgonderzoek naar deze soorten noodzakelijk. In het geval dit niet mogelijk is wordt een vervolgonderzoek geadviseerd. Worden tijdens de veldinventarisatie volgens landelijk geldende richtlijnen, protocollen, soortstandaarden en/of Kennisdocumenten één of meer soorten vleermuizen met verblijfplaatsen aangetroffen, dan dient een ontheffingsaanvraag te worden ingediend, waarin passende mitigerende en compenserende maatregelen worden beschreven.
- ♣ Voor de mogelijk aanwezige foeragerende vleermuizen in het plangebied wordt geen negatief effect verwacht van de ingreep omdat het plangebied slechts een klein deel uitmaakt van een veel groter foeragegebied en in de naaste omgeving veel vergelijkbaar of beter biotoop aanwezig is. De vleermuizen kunnen derhalve gemakkelijk tijdelijk uitwijken.
- ♣ De watergang aan de zuidelijke rand van het plangebied kan mogelijk gebruikt worden als (klein) onderdeel van een vliegroute door vleermuizen. Vooral tijdens de aanlegfase zijn veranderingen aan de orde. Indien er voorkomen wordt dat deze watergang in het donker zal worden beschenen met sterke verlichting zal de functie van deze watergang als mogelijke vliegroute niet aangetast worden. De aard van het plangebied zal tijdens de aanleg maar ook later niet dusdanig veranderen dat belangrijke gevolgen worden verwacht.

6.2 Gebiedsbescherming en overige natuurwetgeving

- ♣ Gezien de aard van de plannen, de reikwijdte daarvan en de locatie van het plangebied ten opzichte van beschermde gebieden is, buiten eventuele toename van stikstofemissie, op voorhand uit te sluiten dat andere natuurwetgeving aan de orde is dan die hierboven beschreven in §6.1.
- ♣ Gezien de toename van stikstofemissie door de plannen in de vorm van een toenemende stikstofemissie is wellicht een berekening van precieze emissie en depositie van stikstof wenselijk voor dit project. Het betreft een zogenaamde 'Aerius'-berekening. Aanbevolen wordt hierover vooroverleg te voeren met het bevoegd gezag, de Provincie Noord-Holland.
- ♣ Vanwege de lichte werkzaamheden en, de beperkte inzet van machines en voertuigen en de grote afstand tot stikstofgevoelige habitattypes/natuur worden in de aanlegfase geen significante effecten verwacht op stikstofgevoelige habitattypes.

6.3 Zorgplicht

Voor alle in het wild levende soorten en hun leefomgeving geldt de zorgplicht (zie Bijlage 1.1.1). Teneinde de zorgplicht na te leven kan men voorafgaand aan de werkzaamheden de volgende praktische richtlijnen hanteren:

- ♣ Alle aanwezige vegetatie of bodemmateriaal kan gefaseerd verwijderd worden. Dit geeft bodembewonende dieren de kans om in de nabijgelegen omgeving een ander leefgebied te benutten.
- ♣ Ontzie groen en groenvoorzieningen zoveel als mogelijk tijdens de werkzaamheden en bij het (tijdelijk) opslaan van machines en materialen. Gebruik zo klein mogelijke werkbreedtes en gebruik eventuele bouwwegen zowel voor aanvoer als afvoer.
- ♣ Bij ecologisch gevoelige werkzaamheden kan zodanig worden gewerkt dat richting te behouden leefgebied van aanwezig fauna wordt gewerkt en dieren niet ingesloten raken en (meer) kans hebben te vluchten.
- ♣ Het verwijderen van groen kan zoveel mogelijk beperkt worden of na de werkzaamheden kan nieuw groen aangeplant worden op dezelfde locaties als waar groen verwijderd wordt. Houdt bij werkzaamheden rondom groenvoorzieningen een zo smal mogelijke werkbreedte aan.
- ♣ Bij ecologisch gevoelige werkzaamheden kan zoveel mogelijk van bestaande paden gebruik gemaakt worden, of kunnen nieuw gecreëerde paden herhaaldelijk worden gebruikt om insporing en potentiële verstoring te beperken.
- ♣ Om schade aan vissen en amfibieën te beperken moeten eventuele werkzaamheden aan wateren en oevers zoveel mogelijk worden uitgevoerd in de periode augustus tot en met oktober in verband met de perioden van voortplanting en overwintering.
- ♣ Bij de werkzaamheden moet voorkomen worden dat 's nachts met sterke bouwverlichting wordt gewerkt.

6.4 Aanbevelingen ter bevordering van natuur

Met behulp van enkele eenvoudige maatregelen kan de natuur in het plangebied versterkt worden en krijgen planten en dieren ook in nieuwe ontwikkelingslocaties de ruimte. Er zijn veel goede websites beschikbaar met tips en informatie over groen bouwen en het natuurlijk inrichten van tuinen.

→ <https://www.checklistgroenbouwen.nl/>

Als aanvulling worden voor dit plan de volgende aanbevelingen gedaan:

- ♣ Het verbreden van wateren rondom planpercelen en de aanleg van natuurvriendelijke oevers.

- ♣ Het plaatsen van zogenaamde 'insectenhôtels' aan de muren van bebouwing, in tuinen of in bestaande of aan te planten groenstructuren.
- ♣ Beplanten en aanleggen van groenstructuren met inheemse soorten zoals meidoorn, Wilde liguster, Klimop en Sleedoorn die insecten, vogels en vlinders kunnen aantrekken. Beplanting kan het beste aaneengesloten worden aangelegd omdat daarmee routes ontstaan voor soorten als Egel, muizen en vleermuizen.



7

Aanbevolen en geraadpleegde literatuur

- BEER, DE, R., 2019. *Kerkweg 35 te Hardinxveld-Giessendam. Toetsing in het kader van de natuurwetgeving*. G&G-advies QS2019-91. Van der Goes en Groot, Alkmaar.
- BIJLSMA, ROB.G., 1993 *Ecologische atlas van de Nederlandse Roofvogels*. Schuyt & Co., Haarlem.
- BROEKHUIZEN, S., K. SPOELSTRA, J.B.M. THISSEN, K.J. KANTERS & J.C. BUYS (RED.), 2016. *Atlas van de Nederlandse zoogdieren*. – Natuur van Nederland 12. Naturalis Biodiversity Center & EIS Kenniscentrum Insecten en andere ongewervelden, Leiden.
- CREEMERS, R.C.M., & J.C.W. VAN DELFT (RAVON, RED.), 2009. *De amfibieën en reptielen van Nederland - Nederlandse Fauna 9*. Nationaal Natuurhistorisch Museum Naturalis, & European Invertebrate Survey – Nederland, Leiden. KNNV Uitgeverij, Utrecht.
- DIETZ, C., O VON HELVERSEN & D. NILL, 2011. *Vleermuizen. Alle soorten van Europa en Noord-West Afrika*. Tirion Natuur.
- FLORON, 2011. *Nieuwe Atlas van de Nederlandse Flora*. KNNV Uitgeverij, Zeist.
- HERDER, J.E., J. KRANENBERG, D. HOOGENBOOM, J. HAMERS & K. DEKKER (RED), 2012. *Atlas van de Noord-Hollandse vissen*. Landschap Noord-Holland, Heiloo & Stichting RAVON, Nijmegen.
- HOOGENBOOM, D.M., F. VISBEEN, J. WONDERGEM, W. RUITENBEEK (RED.), 2014. *Atlas van de Noord-Hollandse zoogdieren*. Landschap Noord-Holland, Heiloo & Noord-Hollandse Zoogdier Studiegroep (NOZOS), Alkmaar.
- KAPTEYN, K., 1995. *Vleermuizen in het landschap. Over hun ecologie, gedrag en verspreiding*. Provincie Noord-Holland, Noord-Hollandse Zoogdierstudiegroep, Het Noordhollands Landschap, Haarlem.
- LIMPENS, H., K. MOSTERT & W. BONGERS (RED.), 1997. *Atlas van de Nederlandse vleermuizen: onderzoek naar verspreiding en ecologie*. Utrecht.
- NETWERK GROENE BUREAUS, 2017. *Soortinventarisatieprotocollen in het kader van de Wet natuurbescherming*. Netwerk Groene Bureaus, Odijk.
- SCHARRINGA, C.J.G., W. RUITENBEEK & P.J. ZOMERDIJK, 2010. *Atlas van de Noord-Hollandse broedvogels 2005-2009*. Samenwerkende Vogelwerkgroepen Noord-Holland, Landschap Noord-Holland, Heiloo.
- SOVON VOGELONDERZOEK NEDERLAND, 2002. *Atlas van de Nederlandse Broedvogels 1998-2000*. – *Nederlandse Fauna 5*. Nationaal



Natuurhistorisch Museum Naturalis, KNNV Uitgeverij & European Invertebrate Survey – Nederland, Leiden.

TWISK, P., A. VAN DIEPENBEEK & J.P. BEKKER, 2009. *Veldgids Europese zoogdieren*. KNNV Uitgeverij, Zeist.

UCHELEN, E. VAN, 2021. *Bunzing, Hermelijn en Wezel – Kleine Roofdieren*. KNNV Uitgeverij, Zeist.

VLEERMUISVAKBERAAD (NETWERK GROENE BUREAUS, ZOOGDIERVERENIGING VZZ EN GEGEVENS AUTORITEIT NATUUR). *Vleermuisprotocol 2021*, januari 2021.



8 Bijlagen

Bijlage 1 Huidige natuurwetgeving

Bijlage 1 Huidige natuurwetgeving

Bijlage 1.1 Wet natuurbescherming (Wnb)

De Wet natuurbescherming (Wnb) is het nationale wettelijke kader waarin de Flora- en faunawet, de Natuurbeschermingswet 1998 en de Boswet zijn samengevoegd.

In de Wnb is zowel de soortbescherming van wilde flora en fauna geregeld als de gebiedsbescherming die veelal voortkomt uit bepalingen van de Europese Habitatrichtlijn (HRL) en Vogelrichtlijn (VRL).

De provincies zijn, op enkele uitzonderingen na, het bevoegd gezag van de wet. De provincies organiseren de ontheffingsverlening en handhaving.

Bijlage 1.1.1 Zorgplicht

Een belangrijke bepaling van de Wnb is de zorgplicht die stelt dat “een ieder die weet of redelijkerwijs kan vermoeden dat door zijn handelen of nalaten nadelige gevolgen voor een Natura 2000-gebied, een bijzonder nationaal natuurgebied of voor in het wild levende dieren en planten kunnen worden veroorzaakt, verplicht is dergelijk handelen achterwege te laten voor zover zulks in redelijkheid kan worden gevegd, dan wel alle maatregelen te nemen die redelijkerwijs van hem kunnen worden gevegd teneinde die gevolgen te voorkomen of, voor zover die gevolgen niet kunnen worden voorkomen, deze zoveel mogelijk te beperken of ongedaan te maken.”

Bijlage 1.2 Soortbescherming

Bijlage 1.2.1 Categorieën

Onder de Wnb wordt een aantal soorten planten en dieren beschermd. Er zijn vier categorieën met beschermde soorten. Twee categorieën bevatten de soorten die respectievelijk zijn beschermd onder de HRL en soorten genoemd in de VRL.

Naast deze Europees beschermde soorten heeft de wetgever nog een extra categorie soorten toegevoegd, de ‘andere soorten’.

Per provincie is conform artikel 3.11 nog een vierde categorie opgesteld, die van de ‘vrijgestelde soorten’. Alleen soorten uit de derde categorie kunnen worden vrijgesteld. Voor deze soorten geldt een vrijstelling van ontheffingsplicht bij het overtreden van de verbodsbepalingen (zie Bijlage 1.2.2) bij ruimtelijke ontwikkeling en inrichting en bestendig beheer. De lijst van vrijgestelde soorten kan per provincie variëren en is te vinden in Tabel 3.

Daarnaast zijn Bosmuis, Veldmuis en Huisspitsmuis in of op gebouwen of daarbij behorende erven in alle gevallen vrijgesteld van de genoemde verboden in artikel 3.10.

Tabel 3.

Vrijgestelde soorten per provincie.

Rood=niet vrijgesteld.

	DR	FL	FR	GL	GR	L	NB	NH	OV	UT	ZH	ZL
Zoogdieren												
Aardmuis	+	+	+	+	+	+	+	+	+	+	+	+
Bosmuis*	+	+	+	+	+	+	+	+	+	+	+	+
Bunzing	+		+		+	+				+	+	
Dwergmuis	+	+	+	+	+	+	+	+	+	+	+	+
Dwergspitsmuis	+	+	+	+	+	+	+	+	+	+	+	+
Eekhoorn						+ ¹						
Egel	+	+	+	+	+	+	+	+		+	+	+
Gewone bosspitsmuis	+	+	+	+	+	+	+	+	+	+	+	+
Haas	+	+	+	+	+	+	+	+	+	+	+	
Hermelijn	+		+		+	+				+	+	
Huisspitsmuis*	+	+	+	+	+	+	+	+	+	+	+	+
Konijn	+	+	+	+	+	+	+	+	+	+	+	
Ondergrondse woelmuis	+	+	+	+	+	+	+	+	+	+	+	
Ree	+	+	+	+	+	+	+	+	+	+	+	+
Rosse woelmuis	+	+	+	+	+	+	+	+	+	+	+	+
Steenmarter						+ ²						
Tweekleurige bosspitsmuis	+	+	+	+	+	+	+	+	+	+	+	+
Veldmuis	+	+	+	+	+	+	+	+	+	+	+	+
Vos	+	+	+	+	+	+	+	+	+	+	+	+
Wezel	+		+		+	+				+	+	
Wild zwijn							+					
Woelrat	+	+	+	+	+	+	+	+	+	+	+	+
Amfibieën en reptielen												
Bruine Kikker	+	+	+	+	+	+	+	+	+	+	+	+
Gewone pad	+	+	+	+	+	+	+	+	+	+	+	+
Hazelworm						+ ³						
Kleine watersalamander	+	+	+	+	+	+	+	+	+	+	+	+
Levendbarende hagedis						+ ⁴						
Meerkikker	+	+	+	+	+	+	+	+	+	+	+	+
Bastaardkikker	+	+	+	+	+	+	+	+	+	+	+	+

*: algemene vrijstelling wanneer soorten zich in/op gebouwen en bijhorende erven bevinden

+¹:geldt in de periode maart-april en juli t/m november

+²:geldt in de periode 15 augustus t/m februari

+³:geldt in de periode juli t/m september

+⁴:geldt in de periode 15 augustus t/m 15 oktober



Bijlage 1.2.2 Verbodsbepalingen

De Wnb bepaalt conform artikel 3.1, 3.5 & 3.10 dat de volgende zaken verboden zijn:

1. Het is verboden opzettelijk van nature in Nederland in het wild levende dieren voorkomend in de Habitatrictlijn, vogels genoemd in de Vogelrichtlijn en aangewezen 'andere soorten' opzettelijk te doden of te vangen¹
2. Het is verboden dieren voorkomend in de Habitatrictlijn opzettelijk te verstoren.
3. Het is verboden opzettelijk nesten, rustplaatsen en eieren van hierboven genoemde soorten te vernielen of te beschadigen of nesten of eieren van vogels weg te nemen.
4. Het is verboden vogels als bedoeld in het eerste punt opzettelijk te verstoren als deze verstoring van wezenlijke invloed is op de staat van instandhouding van de desbetreffende vogelsoort.
5. Het is verboden planten van soorten genoemd in de Habitatrictlijn (bijlage IV, Bijlage 1 Verdrag van Bern) of als 'andere soorten' (Bijlage B bij de wet) in hun natuurlijke verspreidingsgebied opzettelijk te plukken en te verzamelen, af te snijden, te ontwortelen of te vernielen.

Bijlage 1.2.3 Ontheffingsmogelijkheid

Ruimtelijke ontwikkeling en (her)inrichting zoals het slopen, renoveren of bouwen van woningen, het dempen van wateren of het aanleggen bedrijventerreinen, kan beschadiging of vernieling tot gevolg hebben van de voortplantings- en rustplaatsen van de in het gebied voorkomende (beschermde) soorten. Dit hangt af van de fysieke uitvoering daarvan en de periode waarin het project plaatsvindt. In bepaalde gevallen moet dan ontheffing voor de Wnb verkregen worden.

Als er beschermde soorten (zie Bijlage 1.2.1) voorkomen die niet zijn vrijgesteld én verbodsbepalingen (zie Bijlage 1.2.2) worden overtreden, dan is ontheffing vereist of moet, indien mogelijk, conform art. 3.31 gewerkt worden met een door het Ministerie van LNV goedgekeurde gedragscode.

De vraag of de ontheffing kan worden verleend zal worden beoordeeld door het bevoegde gezag (veelal de provincie waarin het plangebied is gelegen). Belangrijk daarbij is de vraag in hoeverre schade optreedt, of de gunstige staat van instandhouding van de

¹Het betreft soorten als bedoeld in artikel 1 van de Vogelrichtlijn, soorten genoemd in bijlage IV bij de Habitatrictlijn, bijlage II bij het Verdrag van Bern of bijlage I bij het Verdrag van Bonn in hun natuurlijke verspreidingsgebied. Alsmede andere soorten, genoemd in bijlage, onderdeel A, bij de wet.

betrokken soort(en) in gevaar komt en of er bevredigende alternatieven voorhanden zijn voor de ingreep of de locatie daarvan.

Bijlage 1.2.4 Wettelijk belang

Per categorie is het bij het al dan niet verkrijgen van een ontheffing belangrijk wat het belang is van het uit te voeren plan en de te verkrijgen ontheffing. Als schade niet te voorkomen is, dient één van de onderstaande wettelijke belangen van toepassing te zijn:

Soorten van de Vogelrichtlijn

Ontheffing is nodig:

- ♣ in het belang van de volksgezondheid of openbare veiligheid.
- ♣ in het belang van de veiligheid van het luchtverkeer.
- ♣ ter bescherming van flora en fauna.

Soorten van de Habitatrichtlijn

Ontheffing is nodig:

- ♣ ter bescherming van flora en fauna.
- ♣ in het belang van de volksgezondheid, openbare veiligheid of andere dwingende redenen van groot openbaar belang met inbegrip van redenen van sociale of economische aard en met inbegrip van voor het milieu wezenlijk gunstige effecten.

Andere soorten

Ontheffing is nodig:

- ♣ ter bescherming van flora en fauna.
- ♣ in het belang van de volksgezondheid, openbare veiligheid of andere dwingende redenen van groot openbaar belang met inbegrip van redenen van sociale of economische aard en met inbegrip van voor het milieu wezenlijk gunstige effecten.
- ♣ in het kader van ruimtelijke ontwikkeling of inrichting van gebieden en het toekomstig gebruik daarvan.
- ♣ ter voorkoming van schade of overlast, met inbegrip van schade aan sportvelden, schietterreinen, industrieterreinen, kazernes, of begraafplaatsen.

Bijlage 1.2.5 Broedvogels

Voor broedvogels wordt in principe geen ontheffing verleend. Als men verstorende activiteiten buiten het broedseizoen laat plaatsvinden worden de vogels geacht te kunnen uitwijken, treedt geen schade op en is geen ontheffing noodzakelijk.

Er is een uitzondering, vogelnesten die buiten het broedseizoen in gebruik zijn vallen onder de definitie van 'vaste rust- of verblijfplaatsen' en zijn daarom jaarrond beschermd. Er zijn vier verschillende categorieën 'broedvogels met jaarrond beschermden nesten', categorie 1 t/m 4, zie kader volgende pagina.

Kader: Vogelsoorten met jaarrond beschermde nesten en bijbehorende categorie.

**Geldt alleen in provincie Limburg en Overijssel Categorieën waarbinnen de soorten in deze provincies vallen zijn aangegeven voor Limburg, Overijssel.*

***Geldt alleen in provincie Limburg.*

****Geldt alleen in provincie Overijssel*

Soort	Categorie	Toelichting codes
Bijeneter**	4	Vogelsoorten waarvan de nesten in principe jaarrond zijn beschermd met beschermingscategorie:
Blauwe reiger**	4	
Boerenzwaluw*	2,3	
Boomvalk	4	
Bosuil*	2, 3	1 = soorten die ook buiten het broedseizoen het nest gebruiken als vaste rust- of verblijfplaats;
Buizerd	4	
Draaihals**	4	
Gierzwaluw	2	2 = koloniebroeders die elk broedseizoen op dezelfde plaats broeden en die daarin zeer honkvast zijn of afhankelijk van bebouwing of biotoop;
Grauwe klauwier**	4	
Grote gele kwikstaart	3	
Grutto**	4	3 = soorten die elk jaar op dezelfde plaats broeden en die daarin zeer honkvast zijn of afhankelijk van bebouwing;
Havik	4	
Huismus	2	
Huiszwaluw*	2	4 = soorten die niet of nauwelijks zelf in staat zijn een nest te maken.
IJsvogel**	4	
Kerkuil	3	
Kramsvogel**	4	
Kwartelkoning**	4	
Oehoe	3	
Ooievaar	3	
Paapje**	4	
Raaf*	3, 4	
Ransuil	4	
Ringmus**	4	
Roek	2	
Roerdomp**	4	
Rode Wouw**	3	
Slechtvalk	3	
Sperwer	4	
Spotvogel**	4	
Steenuil	1	
Torenvalk*	3, 4	
Visdief**	4	
Wespendief	4	
Wulp**	4	
Zeearend***	4	
Zomertortel**	4	
Zwarte specht*	4, 3	
Zwarte wouw	4	

De lijst met vogelsoorten waarvan de nesten gedurende het hele jaar zijn beschermd is in 2009 aangepast (zie kader). In de provincie Overijssel is de lijst in 2019 opnieuw aangepast (zie kader). In de provincie Limburg is de lijst in 2020 opnieuw aangepast (zie kader). In de provincie Limburg gelden nog enkele wijzigingen op de standaard, de volgende soorten vallen in deze provincie andere categorieën: Kerkuil (cat. 1), Oehoe (cat. 1), Roek (cat. 1), Grote gele kwikstaart (cat. 2), Ooievaar (cat. 2), Slechtvalk (cat. 2), Wespendief (cat. 3), Zwarte wouw (cat. 3), Zomertortel (cat. 4). **Let wel!** Bij de bescherming van een jaarrond beschermd nest of verblijf kan het zijn dat zowel de verblijfplaats als de (directe) omgeving die nodig is voor het succesvol functioneren daarvan moet worden betrokken.

Kader: Vogelsoorten met jaarrond beschermde nesten in categorie 5.

*Andere beschermingsstatus in provincies Limburg en/of Overijssel.

**Geldt alleen in provincies Limburg en/of Overijssel

De Grutto en Ringmus behoren bij categorie 5 in Overijssel, maar horen bij categorie 4 in Limburg.

zie ook kader op voorgaande pagina.

Blauwe reiger*	Koolmees
Boerenzwaluw*	Kortsnavelboomkruiper
Bonte vliegenvanger	Middelste bonte specht**
Boomklever	Oeverzwaluw
Boomkruiper	Pimpelmees
Bosuil*	Raaf*
Brilduiker	Ringmus*/**
Draaihals*	Ruigpootuil
Eidereend	Spreeuw
Ekster	Tapuit
Gekraagde roodstaart	Torenvalk*
Glanskop	Tureluur**
Grauwe vliegenvanger	Veldleeuwerik**
Groene specht	Wulp**
Grote bonte specht	Zeearend*
Grutto*/**	Zomertortel**
Hop	Zwarte kraai
Huiszwaluw*	Zwarte mees
Ijsvogel*	Zwarte roodstaart
Kleine bonte specht	Zwarte specht*
Kleine vliegenvanger	

Voor soorten met jaarrond beschermde nesten kan soms, meestal alleen buiten het broedseizoen, wél ontheffing worden aangevraagd. Een 'omgevingscheck' is dan vereist. Een deskundige moet in dat geval vaststellen of de desbetreffende soort zelfstandig een vervangend nest kan vinden in de omgeving, of dat met verzachtende en/of compenserende maatregelen de functionaliteit van de voortplantings- en/of vaste rustplaats gegarandeerd kan worden. Om zeker te zijn dat geplande of genomen maatregelen hiertoe voldoende zijn, moeten deze middels een ontheffingsaanvraag worden voorgelegd aan de provincie. Als de gunstig staat van instandhouding niet in gevaar komt, kan de aanvraag (positief) worden afgewezen. Het is uiteraard essentieel dat de (aan de provincie) voorgestelde maatregelen ook daadwerkelijk worden genomen.

Categorie 5-soorten

Er is nog een categorie met 'bijzondere' vogelsoorten (Categorie 5) Deze soorten keren (zoals ook soorten met jaarrond beschermde nesten) weliswaar vaak terug naar de plaats waar zij het jaar daarvoor hebben gebroed of de directe omgeving daarvan, maar beschikken over voldoende flexibiliteit om, als de broedplaats verloren is gegaan, zich elders te vestigen. Van deze soorten zijn de verblijfplaatsen alleen dan beschermd als 'zwaarwegende feiten of ecologische omstandigheden dat rechtvaardigen'.

Bijlage 1.2.6 Gedragscodes

Indien men in het bezit is van een door de minister van LNV goedgekeurde gedragscode, hoeft bij werkzaamheden in het kader van

natuurbeheer, van bestendig beheer of onderhoud, van bestendig gebruik en van ruimtelijke ontwikkeling of inrichting voor Vogelsoorten (artikel 3.1), Habitatrictlijnsoorten (artikel 3.5) en andere soorten (artikel 3.10) geen ontheffing te worden aangevraagd, mits aantoonbaar wordt gewerkt met deze gedragscode (artikel 3.31). De bewijslast dat correct is en wordt gehandeld volgens de gevolgde gedragscode ligt bij de initiatiefnemer.

Het is ook mogelijk te werken conform een dergelijke goedgekeurde gedragscode zonder deze zelf te hebben opgesteld. Te beïnvloeden soorten dienen dan wel in de gebruikte gedragscode te worden behandeld.

Bijlage 1.3 Gebiedsbescherming

De Wnb regelt de bescherming van Natura 2000-gebieden. In de Wnb (art. 1.12) wordt ook verordend dat (provinciaal) gebieden aangewezen worden binnen het Natuurnetwerk Nederland (NNN). Tevens wordt aangegeven dat provincies mogelijkheden hebben ook andere belangrijke gebieden aan te wijzen vanwege hun landschappelijke- of natuurwaarden.

Bijlage 1.3.1 Natura 2000

Nederland en andere EU-landen hebben in overleg met de Europese Commissie speciale beschermingszones aangewezen, de zogenaamde Natura 2000-gebieden. Een overzicht van Natura 2000-gebieden is te vinden op:

<http://www.synbiosys.alterra.nl/natura2000/gebiedendatabase.aspx?subj=n2k&groep=0>

Habitattoets

Wanneer plannen bestaan uit een project en ook voor zogenaamde 'andere handelingen' in of rond een Natura 2000-gebied, neemt de initiatiefnemer contact op met het bevoegde gezag. In principe is dit Gedeputeerde Staten van de Provincie waarin een gebied (grotendeels) ligt.

Indien negatieve effecten van een project niet kunnen worden uitgesloten, dient een toetsing te worden uitgevoerd. Als uit deze toetsing (ook wel 'Habitattoets' genoemd) blijkt dat een plan (mogelijk) significante negatieve gevolgen heeft, vindt de vergunningaanvraag plaats via een 'passende beoordeling'. Daarbij moeten ook cumulatieve effecten zijn meegenomen.

Alleen als uit de passende beoordeling met zekerheid blijkt dat geen significante gevolgen zullen optreden, of als het gaat om activiteiten met een groot openbaar belang en waarvoor geen alternatieven zijn, wordt vergunning verleend.

Als uit de 'Habitattoets' blijkt dat een activiteit negatieve gevolgen kan hebben die niet significant zijn, vindt de vergunningaanvraag plaats via een verslechterings- en verstoringstoets. Bij deze toets wordt via een uitgebreide effectbeoordeling nagegaan of activiteiten een kans met zich meebrengen op verslechtering van de natuurlijke habitats of de habitats van soorten.

Externe werking

Belangrijk bij de bepalingen rond Natura 2000-gebieden is de 'externe werking'. Dit betekent dat ook projecten buiten het Natura 2000- netwerk met mogelijk negatieve gevolgen binnen het netwerk, getoetst moeten worden aan doelen van betrokken gebied of gebieden. Een bijzondere vorm van externe werking is de (extra) uitstoot van stikstof door een project die kan neerslaan binnen Natura 2000-gebieden en daar voor schade kan zorgen. Aangetoond moet worden dat geen negatieve gevolgen mogelijk kunnen zijn op Natura 2000-gebieden.

Bijlage 1.4 Overige gebiedsbescherming

Bijlage 1.4.1 Natuurnetwerk Nederland (NNN), in de wet: Ecologische Hoofdstructuur EHS

Via de Wet Ruimtelijke Ordening wordt het Natuurnetwerk Nederland (NNN, voorheen de Ecologische Hoofdstructuur EHS) planologisch beschermd. Op grond van artikel 2.10.4 Barro geldt er een algemeen beschermingsregime voor EHS-gebieden. Dit algemene regime bestaat eruit dat er geen toestemming mag worden verleend aan activiteiten die per saldo leiden tot een significante aantasting van de zogenaamde 'wezenlijke kenmerken en waarden' of tot een significante vermindering van de oppervlakte van of samenhang tussen die gebieden. Toestemming voor dergelijke activiteiten kan wel worden gekregen indien er sprake is van een groot openbaar belang, er geen reële alternatieven zijn en de negatieve effecten gelijkwaardig worden gecompenseerd. In de provinciale verordening moet dit 'nee tenzij'-regime zo worden vastgelegd dat hieraan in alle bestemmingsplannen en/of omgevingsvergunningen voor het afwijken van bestemmingsplannen wordt voldaan.

Bijlage 1.4.2 Overige natuurwetgeving

Naast de behandelde wetgeving zijn soms andere gebied beschermende bepalingen van kracht. Dit kunnen regionale of provinciale plannen of visies zijn die gebieden of soorten (extra) beschermen. Een voorbeeld hiervan zijn de 'Bijzonder Provinciale Landschappen' van de Provincie Noord-Holland. Per plangebied zal op maat moeten worden nagegaan of dergelijke bepalingen aan de orde zijn.

Figuur 4.
Stappenplan
procedure
ecologisch
onderzoek en
ontheffing

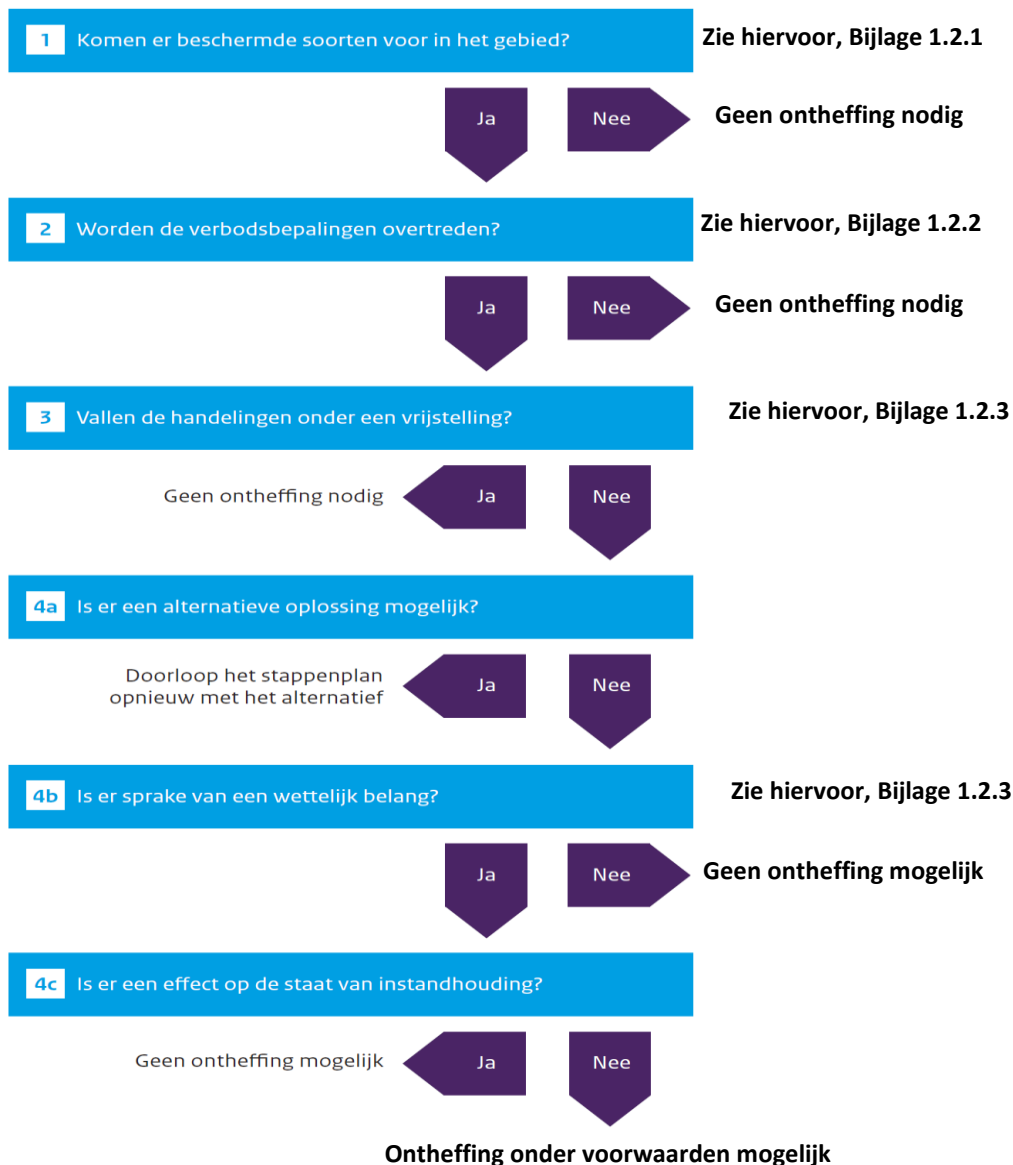

Bijlage 1.4.3 Houtopstanden

Houtopstanden groter dan 10 are of bomenrijen bestaand uit meer dan 20 bomen, gelegen buiten de bebouwde kom, zijn beschermd. Men dient vergunning of ontheffing te verkrijgen indien dergelijke houtopstanden moeten worden gekapt of gerooid. In sommige gevallen is een herplantplicht aan de orde.

Bijlage 1.5 Procedure

Als bij aanvang van een project niet uitgesloten is dat beschermde soorten voorkomen of negatieve effecten op beschermde gebieden kunnen optreden, is een ecologische *quickscan* nodig en dient het stroomschema uit Figuur 4 te worden gevolgd.

Als op grond van deze *quickscan* de aanwezigheid van dergelijke soorten of gevolgen niet zijn uit te sluiten én wordt gezien dat negatieve effecten kunnen optreden, is vervolgonderzoek noodzakelijk.

Tijdens het vervolgonderzoek wordt het plangebied geïnventariseerd op de mogelijk aanwezige beschermde soorten. Indien aangetroffen worden de gebruiksfuncties van deze soorten in beeld gebracht. Vervolgens wordt opnieuw onderzocht of negatieve gevolgen mogelijk zijn door uitvoering van de plannen.

Bijlage 1.5.1 Ontheffingsaanvraag Wnb

Als stap 4a uit het stroomschema negatief is omdat een project of plan locatie gebonden is en er geen alternatieven zijn, is een ontheffingsaanvraag waarschijnlijk aan de orde. Een dergelijke aanvraag dient onder andere vergezeld te gaan van:

- ♣ Een activiteitenplan waarin onder meer de locatie, de werkwijze, de te verwachten schade, de te nemen maatregelen, de alternatievenstudie en het wettelijk belang gedetailleerd worden beschreven.
- ♣ Een actuele en volledige inventarisatie naar het voorkomen van beschermde dier- en plantensoorten in het plangebied (ongeveer 3-5 jaar geldig).

De aanvraag kan voorafgaand aan het aanvragen van een omgevingsvergunning plaatsvinden. De aanvraag wordt gedaan bij de provincie waarin het plangebied is gelegen.

Het is ook mogelijk 'aan te haken' bij het aanvragen van een omgevingsvergunning in het kader van de 'Wet algemene bepalingen omgevingsrecht' (WABO).

Men dient op het digitale aanvraagformulier van het omgevingsloket (OLO) dan aan te geven dat 'Handelingen worden verricht met gevolgen voor beschermde dieren en planten'. Ook hierbij dient een activiteitenplan en inventarisatie bijgevoegd te worden.

De gemeente waarbij de aanvraag is ingediend stuurt de informatie omtrent beschermde flora en fauna naar de provincie die een 'Verklaring van geen bedenkingen' (VVGB) afgeeft voor het 'natuur' onderdeel van de omgevingsvergunning.

De provincie handhaaft bepalingen uit eventuele ontheffingen en vergunningen en de eventuele werking van de Wnb bij projecten waar geen ontheffing is aangevraagd. Ook het volgen van gedragscodes wordt gehandhaafd door de provincie. Mogelijke sancties zijn geldelijke boetes, strafrechtelijke vervolging of het stilleggen van werkzaamheden



Van der Goes en Groot
ecologisch onderzoeks- en adviesbureau

Hazenkoog 35A
1822 BS Alkmaar

Bovendijk 35-G
2295 RV Kwintsheul

www.vandergoesengroot.nl

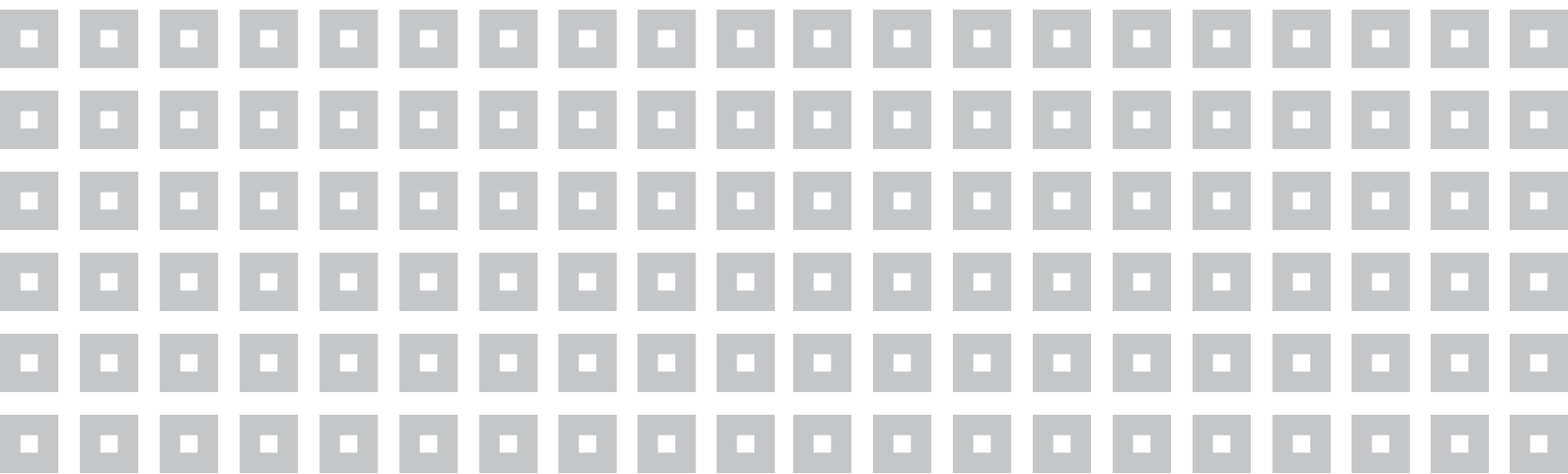

Stikstof berekening Uitbreiding begraafplaats aan de Spindermolen Hardinxveld - Giessendam

Vraagstelling: Gemeente Hardinxveld - Giessendam
Datum document: 23-10-2023

Status : Definitief

Documentstatus				
Versie	Datum	Status	Projectleider	Auteur
2	27-10-2023	Afhandeling	M. van den Bos R. Wegener K.de Jong	E.C. Molenberg

Wijzigingen				
Versie/rev	Gereviseerde sectie / paragraaf	Korte beschrijving van de wijzigingen	Gereviseerd door	Datum
		Hernieuwde berekening i.v.m. vertraging	E.C. Molenberg	27-10-2023

Distributielijst						
Naam	Initialen	Organisatie	Origineel	Kopie	Digitaal Archief	Aantal
Projectleiding F. van Avezaath E.Molenberg		Gemeente Hardinxveld – Giessendam	Ja	Ja	1
		Kuipercompagnons Rotterdam Ingenieursbureau Drechtsteden		Ja	Ja 2023 3023

Beschrijving

In opdracht van de gemeente Hardinxveld-Giessendam is de voorbereiding begonnen tot het uitbreiden van de bestaande begraafplaats en aansluitend de rioolvervanging van de Spindermolen, die de toegang van de begraafplaats en de parkeergelegenheid bevat. In deze wordt de stikstofbenadering toegespitst op 2 topics:

- De voorbelasting en uitbreiding van de begraafplaats

Projectlocatie en planjaar: 2024, gedurende 5 weken bouwtijd



-De afbouw van de *ingang* , parkeerplaats en aansluitend de rioolvervanging van de Spindermolen in 2025





Binnen het planjaar 2024 worden het groen en de bomen verwijderd , waar de voorbelasting opkomt. Ook het huidige parkeerterrein wordt verwijderd aan de Oostzijde verwijderd, waarna de voorbelasting wordt aangebracht. Deze moet voor langere tijd de huidige grond in laten klinken, waardoor de resterende werkzaamheden pas in 2025 worden uitgevoerd. De watergang om de begraafplaats wordt om de nieuwe begrenzing heengegraven.

Aanpassen Begraafplaats /Spindermolen 2024									
Inzet Materieel									
Invoerparameter	Kappen bomen parkeerterrein	Hoeveelheid	Eenheid	Productie eenh/uur	Doorlooptijd uur	Materieel	Vervoer	Opmerkingen	
Inzet machine	verwijderen beplanting	710 m2		100		7 Plantmaaler			
Vervoer materiaal	afvoeren beplanting	15 m3		15		1 Vrachtauto	Euro IV		
Vervoer materieel	Aan/afvoeren materieelstuk	1 stuks		1		1 Vrachtauto	Euro IV		
Vervoer personeel	Bemensing	1 persoon		1		1 Licht verkeer			
Inzet machine	verwijderen bomen	17 stuks		2		9 Zaagmachine			
Inzet machine	laden bomen	17 stuks		10		2 Vrachtauto	Euro IV		
Vervoer materieel	Aan/afvoeren materieelstuk	1 stuks		1		1 Vrachtauto	Euro IV		
Vervoer personeel	Bemensing	2 persoon		1		2 Licht verkeer			
Inzet machine	verwijderen gras	230 m2		100		2 Minitrekker			
Vervoer materiaal	afvoeren gras	5 m3		5		1 Vrachtauto	Euro IV		
Vervoer materieel	Aan/afvoeren materieelstuk	1 stuks		1		1 Vrachtauto	Euro IV		
Vervoer personeel	Bemensing	1 persoon		1		2 Licht verkeer			
Invoerparameter	Verwijderen parkeerterrein Oost	Hoeveelheid	Eenheid	Productie eenh/uur	Doorlooptijd uur	Materieel	Vervoer	Opmerkingen	
Inzet machine	verwijderen asfalt	1260 m2		100		13 Freesmachine			
Vervoer materiaal	afvoeren asfalt	567 ton		20		28 Vrachtauto	Euro IV		
Vervoer materieel	Aan/afvoeren materieelstuk	1 stuks		1		1 Vrachtauto	Euro IV		
Vervoer personeel	bemensing	2		1		4 Licht verkeer			
Inzet machine	verwijderen puin	328,9 m3		20		16 Shovel op banden 100KW			
Vervoer materiaal	afvoeren	658 ton		20		33 Vrachtauto	Euro IV		
Vervoer materieel		1 stuks		1		1 Vrachtauto	Euro IV		
Vervoer personeel	bemensing	2 persoon		1		4 Licht verkeer			
Inzet machine	verwijderen banden	143 m1		50		3 Shovel op banden 100KW			
Vervoer materiaal	afvoeren	7 ton		7		1 Vrachtauto	Euro IV		
Vervoer materieel		1 stuks		1		1 Vrachtauto	Euro IV		
Vervoer personeel	bemensing	2 persoon		1		2 Licht verkeer			
Inzet machine	verwijderen kolken	7 stuks		3		2 Kraan			
Vervoer materiaal	afvoeren	3,5 ton		3,5		1 Vrachtauto	Euro IV		
Vervoer materieel		1 stuks		1		1 Vrachtauto	Euro IV		
Vervoer personeel	Bemensing	1 persoon		1		1 Licht verkeer			
Inzet machine	verwijderen lichtmast met kabel	3 stuks		1		3 Kraan			
Vervoer materiaal	afvoeren	3 stuks		3		1 Vrachtauto	Euro IV		
Vervoer materieel		1 stuks		1		1 Vrachtauto	Euro IV		
Vervoer personeel	Bemensing	1 persoon		1		1 Licht verkeer			
Inzet machine	ontgraven grond	255 m3		50		5 Shovel op banden 100KW			
Vervoer materiaal	afvoeren	459 ton		20		23 Vrachtauto	Euro IV		
Vervoer materieel		1 stuks		1		1 Vrachtauto	Euro IV		
Vervoer personeel	Bemensing	1 persoon		1		1 Licht verkeer			
Invoerparameter	Aanbrengen Voorbelasting	Hoeveelheid	Eenheid	Productie eenh/uur	Doorlooptijd uur	Materieel	Vervoer	Opmerkingen	
Inzet machine	aanbrengen bigbags	205 stuks		10		21 Kraan			
Vervoer materiaal	aanvoeren	410 ton		20		21 Vrachtauto	Euro IV		
Vervoer materieel						1 Vrachtauto	Euro IV		
Vervoer personeel		2 persoon		1		6 Licht verkeer			
Inzet machine	aanbrengen zand	2460 m3		100		25 Shovel op banden 100KW			
Vervoer materiaal	aanvoeren	4674 ton		20		234 Vrachtauto	Euro IV		
Vervoer materieel		1 stuks		1		1 Vrachtauto	Euro IV		
Vervoer personeel		2		1		4 Licht verkeer			
Inzet machine	aanbrengen m3c zand	3470 m3		100		35 Shovel op banden 100KW			
Vervoer materiaal	aanvoeren	6593 ton		20		330 Vrachtauto	Euro IV		
Vervoer materieel		1 stuks		1		1 Vrachtauto	Euro IV		
Vervoer personeel		1 persoon		1		3 Licht verkeer			
Inzet machine	aanbrengen drains en dieptedrainage	143 m1		20		7 Minitrekker			
Vervoer materiaal	aanvoeren	143 m1		143		1 Vrachtauto	Euro IV		
Vervoer materieel		1 stuks		1		1 Vrachtauto	Euro IV		
Vervoer personeel		1		1		1 Licht verkeer			
Inzet machine	aanbrengen afdeklaag	325 m3		50		7 Mobiele kraan			
Vervoer materiaal	aanvoeren	617 ton		20		31 Vrachtauto	Euro IV		
Vervoer materieel						1 Vrachtauto	Euro IV		
Vervoer personeel		2		1		2 Licht verkeer			
						154			
						Leeftijd v			
						Plantmaaler	7	7KW	2014
						Zaagmachine	9	3KW	2014
						Minitrekker	9	17KW	2014
						Freesmachine	13	100KW	2014
						Mobiele Kraan	32	100KW	2014
						Shovel op banden	84	100KW	2014
						154			
						Aantal vrachten heen materialen		707	Volle vrach
						Retour vrachtwagen materialen		707	Leeg terug
						Aan en afvoer materieel (inclusief zelfrijdend materieel)		24	Heen en te
						Bouwverkeer personen		68	
						TNO verbruik en emissiefactoren mobiele werktuigen rapport 2021 R12305			
Werktuignamen bronjaar 2014		Vermogen (kW) Pmax		verbruik in ltr/uur		Draaiuren per jaar D	LBPI=(0.095* Pmax +0.54)* D vanaf 2014		Adbleur ltr
Plantmaaler		7		0,7126		7		5	0
Zaagmachine		3		0,3054		9		3	0
Minitrekker		17		1,7306		9		16	0
Freesmachine		100		10,18		13		120	4
Mobiele Kraan		125		12,725		32		386	12
Shovel op banden		100		10,18		84		799	24
								Diesel	Ad bleu
Controle aantal uren inzet machines						154			
Controle aantal vrachten						1438			

- overzicht inzet machines materiaal en mensen begraafplaats Spindermolen Hardinxveld Giessendam..xlsx, deelblad 2024

De Spindermolen zelf is toe aan rioolvervanging, dus deze wordt tegelijkertijd meegenomen. Bij rioolvervanging wordt de gehele verharding en fundering verwijderd, en wordt een sleuf gegraven om de huidige rioolstreng te verwijderen en een nieuwe aan te brengen. Daarna wordt de sleuf aangevuld, worden de huisaansluitingen weer gerealiseerd en de funderingslaag teruggebracht. Tenslotte wordt bestrating opnieuw teruggebracht en worden bomen en groen in de straat teruggebracht.

NOOT:

De laatste tijd is er veel discussie geweest over wanneer wel en geen stikstofbenadering nodig is voor de vergunning. Een stikstofberekening wordt immers gemaakt bij nieuwe projecten die een vermeerdering van stikstofdepositie kunnen opleveren. Beheer en onderhoud vallen niet onder deze categorie, omdat het gaat om noodzakelijk onderhoud bij een gelijkblijvende functie. Deze zit normaliter in de achtergronddepositie van de totale emissie. Daar de functie van de weg niet veranderd, waardoor eventuele capaciteitsvergroting ontstaat, valt de rioolvervanging onder beheer en onderhoud. In de voorschriften staat, wanneer er sprake is van het beëindigen van een levenscyclus, er wel een berekening moet worden gemaakt. De discussie draait dus om interpretatie; Is het vervangen van een rioolstreng noodzakelijk onderhoud om het rioolstelsel te onderhouden of is er sprake van een (deel)project met een nieuwe levenscyclus. Daartoe hebben wij deze vraag voorgelegd aan onze juridisch adviseur, Ten Holter Noordam Advocatuur. THNA concludeert het volgende:

Periodiek onderhoud aan riolering

Binnen gemeentes liggen meerdere rioleringsstelsels. Binnen zo'n stelsel wordt het overtollige afvalwater en regenwater afgevoerd om natte voeten en gezondheidsproblemen te voorkomen. Om deze functie op een adequaat prestatieniveau te houden is periodiek beheer en onderhoud noodzakelijk. Wanneer dit niet gebeurt zal het rioleringsstelsel verstopt raken. De rioleringsstelsels zijn al sinds begin negentiende eeuw in werking. De levensduur hiervan is dus erg lang. Om gedurende de levensduur de functie en het prestatieniveau op peil te houden zal het onderhoud er ook uit bestaan dat eens in de zoveel jaar delen van het rioleringsstelsel worden vervangen. Dit zal normaal gesproken elke 50 tot 60 jaar gebeuren. Het periodieke beheer en onderhoud aan rioleringsstelsels (reiniging, (gedeeltelijke) vervanging etc.) is gelet op het feit dat rioolvervanging onderdeel is van een Meerjarige Onderhouds Planning, onzes inziens aan te merken als beheer en onderhoud. Dit maakt dat ook voor deze activiteiten kan worden gesteld dat niet beoordeeld hoeft te worden of een natuurvergunning nodig is.

De uitbreiding van de begraafplaats, waar het zeker over capaciteitsvergroting gaat, wordt wel berekend, de rioolvervanging van de Spindermolen niet.

Werkzaamheden:

In de werkzaamheden voor de uitbreiding van de begraafplaats zijn opgenomen:

- Verwijderen parkeerplaats en aanbrengen nieuwe parkeervakken.
- Kappen bomen en nieuwe bomen plaatsen.
- Aanbrengen en verwijderen van de voorbelasting.
- Verwijderen groen en opnieuw aanbrengen groen en paden.
- Vergraven van de watergang
- Aanbrengen damwanden met inzet van emissieloze kraan (verplichting voor 115 uur)

Met groene stroom kan een emissieloze kraan dichtbij worden opgeladen, is dit echter een dieselaggregaat dient dit op grotere afstand plaats te vinden. In de berekening is gerekend met een dieselaggregaat bij Giessenburg en transport van en naar de laadplek gedurende 14 dagen.

Uiteraard is een kraan op waterstof ook ter plekke bruikbaar als emissieloze kraan. De ongunstige situatie die toch emissie veroorzaakt (elektrisch met laden aggregaat is meegenomen in de berekening)

Emissie:

Bij iedere handeling worden door machines, die op fossiele brandstof lopen, stikstof uitgestoten.

Per handeling gaat het om

- Aan- en afvoer van materieel/machines. Dit is een lijnbron.
- Aan en afvoer van materialen/producten. Dit is een lijnbron.
- Aan en afvoer van mensen die ter plekke arbeid verrichten. Dit is een lijnbron.
- Gebruiksuren inzet van de machines. Dit is een vlakbron.

Normaliter wordt ook gekeken naar de aantrekkende beweging van machines of verkeer na de realisatie. In dit geval is er geen toename. Het aantal parkeerplaatsen bij de begraafplaats neemt af in plaats van toe. De functie van de Spindermolen wordt ook niet veranderd en zal geen verkeerstoename kennen.

Vaststellen van de vergunningplicht:

Indien uit de AERIUS-berekening blijkt dat er, zonder salderen, geen sprake is van stikstofdepositie $\leq 0,00$ mol/ha/jaar.

Het is verplicht om bij de stikstofberekening gebruik te maken van de meest recente versie van de AERIUS Calculator.

De werking van AERIUS Calculator, versie 2023:

In de AERIUS Calculator kunnen met punt-, lijn- of vlakbronnen de locatie(s) van de emissiebronnen ingevoerd worden. Een puntbron geeft een emissie vanuit één centraal punt weer (geldt voor de meeste bouwactiviteiten) en kan worden bepaald door de X- en Y coördinaten van de locatie in te voeren (of door op de kaart te klikken). Een lijnbron staat voor een emissie over een bepaalde lengte, zoals bij een weg of een kanaal. Een vlakbron geeft een emissie over een gebied weer, zoals bij grondgebruik. Per emissiebron worden vervolgens diverse invulvelden weergegeven. Voor infrastructurele werken is het van belang om het zichtjaar aan te passen aan het jaar waarin de emissie plaats gaat vinden. Dit omdat er voor de toekomstige jaren andere emissiefactoren voor verkeer zijn opgenomen. Een algemeen criterium is dat de gevolgen voor het milieu van dit verkeer niet meer aan de inrichting worden toegerekend wanneer dit verkeer kan worden geacht te zijn opgenomen in het heersende verkeersbeeld.

Er zijn 2 berekeningen gemaakt, 1 voor de uitbreiding van de begraafplaats in 2024 en 1 voor de werkzaamheden van de begraafplaats in 2025.

Berekening 2024, voorbelasting

AERIUS kenmerk RaGgqRkSLf

Datum berekening 27 oktober 2023, 11:44

Rekenconfiguratie Wnb-rekengrid

<i>Totale emissie</i>	<i>Rekenjaar</i>	<i>Emissie NH₃</i>	
<i>Emissie NO_x</i>			
<i>Uitbreiding begraafplaats Spindermolen 2024</i>		<i>0,4 kg/j</i>	<i>30,8 kg/j</i>
<i>Resultaten Hoogste bijdrage</i>			<i>Hexagon Gebied</i>
<i>Gekarteerd oppervlak met toename (ha)</i>			-
<i>Gekarteerd oppervlak met afname (ha)</i>			-
<i>Grootste toename van depositie</i>			-
<i>Grootste afname van depositie</i>			-

Berekening 2025 afbouw

AERIUS kenmerk RtRnsaBVXwYw

Datum berekening 27 oktober 2023, 11:21

Rekenconfiguratie Wnb-rekengrid

<i>Totale emissie</i>	<i>Rekenjaar</i>	<i>Emissie NH₃</i>	
<i>Emissie NO_x</i>			
<i>Uitbreiding begraafplaats Spindermolen</i>	<i>2025</i>	<i>1,1 kg/j</i>	<i>89,3</i>
<i>kg/j</i>			
<i>Resultaten Hoogste bijdrage</i>			<i>Hexagon Gebied</i>
<i>Gekarteerd oppervlak met toename (ha)</i>			-
<i>Gekarteerd oppervlak met afname (ha)</i>			-
<i>Grootste toename van depositie</i>			-
<i>Grootste afname van depositie</i>			-

Conclusie:

Uit de AERIUS vergelijking blijkt dat de depositie op de dichtstbijzijnde NATURA2000 gebieden tijdens de realisatie niet toeneemt.

Er is geen verdere ontheffing of toetsing op de wet natuurbehoud benodigd.

Bijlages:

De bijlages die in dit schrijven zijn verwoord en vermeld zijn ook als losse files opgeslagen, wat de controle kan vereenvoudigen. Alle bijlages behorend bij deze beschrijving vormen samen een onlosmakelijk geheel met deze beschrijving. Het betreft gegevens over de machineinzet, machinevervoer, materiaal-en personeelsvervoer en de uitwerking van de Aeriusberekening zelf, als PDF en de exportbestanden. Deze documenten vormen een complete weergave en kunnen worden verstuurd naar OZHZ. (uploaden via OLO loket)

- *overzicht inzet machines materiaal en mensen begraafplaats Spindermolen Hardinxveld Giessendam..xlsx ,deelbladen 2024 en 2025*
- *Verbruik diesel TNO_getallen_voor_AERIUS_2022 mobiele werktuigen.xlsx*
- *AERIUS_gml_20231027114116_0_UitbreidingbegraafplaatsSpindermolen2024.gml (Exportbestand Aeries 2023)*
- *AERIUS_gml_20231012170252_0_UitbreidingbegraafplaatsSpindermolen2025.gml (Exportbestand Aeries 2023)*
- *AERIUS_projectberekening_20231027114357_UitbreidingbegraafplaatsSpindermolen2024RaGg7qRk8SLf.pdf (resultaat)*
- *AERIUS_projectberekening_20231027112012_UitbreidingbegraafplaatsSpindermolen2025RtRnsaBVXwYw.pdf (resultaat)*

Dagtekening:
Dordrecht, 27-10-2023
Ingenieurs Bureau Drechtsteden
Erik Molenberg